工商晚報
The Kung Sheung Evening News
中華民國僑務委員會登記證僑台新字第壹式壹號
中華民國內政部內版台報字第零零陸號
督印及承印：工商日報有限公司
香港灣仔分域街十八號
各部電話：編輯部：二七零七零六 採訪部：二八零零八七 二七三四九二 二八二五四零 營業部：二七九三零七 二八零七零八 廣告部：二八二四五五 社長室：二七五零五六 總編輯：二七七二六一 經理室：二七七二六一 中區辦事處：二式一式三八 二五四九五
電報掛號二零七五 郵箱六二號
出紙兩大張售價式毫
新聞紙第一一九三號

康城籠罩死亡氣氛 電影節可能變屠場

已有兩枚炸彈爆炸昨日再接死亡恐嚇

港片胡金銓導演「俠女」獲高級技術獎

【法國康城廿三日美聯社電】一部阿爾及利亞影片星期五榮獲康城電影節大獎後數小時，大會職員即接到抗議者發出之死亡恐嚇。

當局宣稱：他們亦接到以炸彈爆炸影展大廈的警告，現正進行搜索。五月八日，一枚炸彈曾在影展爆炸，但無人傷亡，另一枚則於今早在康城賭場入口爆炸。

警方沒有說明誰人作出炸彈或刺殺恐嚇。該部阿爾及利亞影片長三小時，敘述一個農民在一九三九至一九五四年間的生活。

警方謂：今日在賭場發生的爆炸，炸斃了放置炸彈的男子，他是二十一歲的尚盧克·米蘭，身上攜有一張沒有署名的左派口號傳單。

【康城廿三日法新社電】一部香港電影今日贏得康城電影節高級技術獎。

阿爾及利亞影片「四季大齋年史事」榮獲冠軍獎。亞軍是西德影片「嘉士伯·豪莎之謎」。

義大利影星域多利奧·加斯曼在義大利片「女人香水」中，扮演一個神經質的瞎眼軍官，獲頒授「最佳男演員獎」。

「最佳女演員獎」由美國的維拉莉·貝蓮獲得。她在「蘭尼」一片中有傑出表現。

由胡金銓導演、徐楓領銜演出的「俠女」，獲法國影藝技術會頒發「技術獎」。該會讚揚這部長三小時的武俠片「所運用的優異技術手法」。

這是二十九年來首次有一部香港電影在該影展中正式放映。

小評 走得快好世界

香港政府已經決定，今後再有任何外國輪船，將南越難民載來香港的話，將不許難民登岸，要原船逃走，登岸的話，就被當作偷渡入境論處，即是被遣返原居地。

迫令香港政府採取這項沒有人情味的措施的，是各國對香港要求收容難民的呼籲，反應冷淡，每個國家，祇收容三二十名，或者百多名，留在香港難民營的南越難民，還有三千多，被送走的未及十分之一。

那麼，目前被收容在香港的難民，還是比較幸運的，最低限度，他們不會像人球一樣，被踢來踢去，他們仍可以算是走得快，好世界。

對南越難民目前的處境，我們寄以十二分的同情，國破家何在，下一站是那裡，還是一個謎，希望香港政府不要在被迫的情形下，將他們遣回去共黨統治下的地方，他們所以骨肉流離道於中，目的祇是求取自由。

中港輸美紡織品今年第一季大增

【華盛頓廿三日法新社電】商務部今日報導，在本年第一季中，輸入美國的紡織品大大的減少。但從日本、中華民國和南韓輸入則大為增加。美國市場的各大亞洲供應者中，香港是唯一減少輸入的供應者。

商務部的數字表示，本年三月輸入美國的棉、毛、及人造纖維紡織品共二千二百萬平方碼，比二月份增加百分之六，但與去年三月比較，則減少百分之廿二。

從日本、香港、中華民國和南韓的輸入佔入口總額百分之六十一，而去年頭三個月的輸入僅佔百分之四十二。

從香港輸入美國的紡織品雖減少百分之十三，但在去年當中則增加百分之十九。日本的輸入增加百分之五十三，中華民國運銷美國的紡織品增加百分之十七，而南韓增加百分之三十。

勞工處正擬定法例規定機械安全水平

【本報訊】勞工處現正擬訂法例，規定各種不同類別之機械，須設有高水平的安全設備，以期將因操作機械時造成的意外傷亡數字儘量降低。此外，並針對一直以來發生意外事件最多的建築業加以密切注視，加派督察巡查，倘若工廠督察發現營造廠商有違犯建築地盤（安全）規例的行為時，勞工處便採取更嚴格之措施處理。

勞工處長特別顧問李能瀚，在昨日一個記者招待會中公佈本年度首季勞工意外死亡數字時作出以上表示，他對於絲毫未見下降的傷亡數字深表失望，因為在生產量明顯地較往年減低之際，意外率卻未有低跌跡象，唯一能夠令人略表欣慰的祇不過是死亡率與前兩年比較顯著減低。

他說：本年度首季因工死亡者共有五十人，受傷者達六千三百四十九人，其中建築業意外死亡的人數為十名，受傷有一千零七十人，因此，勞工處將會多加注意力集中此行工業上。同期內，紡織業因工死亡的有三人，受傷者一千一百二十一人。

李氏認為，紡織業的意外率實在太高。意外數字顯示管理欠善。他又指出：現時應認識到，工人一旦遭遇意外，其生活將陷入困境。

死於其他工業人數有三十七人，受傷達四千一百五十八人。

分析意外傷亡原因，卅要是因從高處跌下，其餘是因機械受傷或其他。

李能瀚繼謂：工人在作業時如果能較為小心，能幫助自己避免發生由高處跌下的意外，同時他認為工人應保持工作地點整齊有序，可以避免個人傷亡及其工友發生意外。

本年首季內，因機械死亡人數有三人，受傷者一千一百八十八人。李能瀚認為機械操作所造成意外事件，亦可以避免而不影響生產。他指出：由於港人對於機械操作的安全措施問題反應不強烈，尤其對機器護罩安全標準的重要性智識不足，故而就以操作五金啤機的傷亡意外數字來說，與英國比數高出四倍之多。

此外，因其他事故死亡的人有廿八名，受傷者則達三千五百一十三人。

當被問及因勞工意外傷亡而導致金錢上的損失時，李能瀚強調，損失數字是無法估計的，因為假如一個曾接受特別專門訓練的工人傷亡的話，僱主必需再度花費一筆金錢重新訓練另外一名專門人材，此外，社會方面亦需付出不少人力及物力，包括一醫療服務設備等，故而英國當局曾試圖作出此項估計數字，但未有成功。陪同勞工事專家李能瀚出席昨日招待會者尚有勞工事務主任（工業經營）曹廣玉。

被廉署調查警目昨獲准保釋外出

【本報訊】大埔警署一名高級探目，在本週二被遞返廉政公署查訊後，昨晚經已獲准以二萬元具保出外，但旅遊証件則遭扣留，至今仍然接受調查，尚未被落案檢控。

廉政公署發言人今晨証實上述消息，並透露新界大埔警署一名華探長亦曾在本月十五日被該署人員邀請返署查詢，但稍後獲釋出外。

澳門昨午發現神秘男性屍體

【本報訊】澳門新口岸長命橋石堤隙中昨午四時發現一具屍體，當時因水退被一名釣魚男子看見報警，但一時無法將屍體從石隙中拖出，要俟今晨水漲時方可望拖出。

該浮屍穿柳條背心，着黑色短褲，初疑為南山輪打架傷人跳下海失踪船員，但從年齡所看又不似，身世未明，有待拖出浮屍後，待人認屍方可查出死者身世。

三匪入屋行劫事主抗匪受傷 男女拍拖遇匪青年護花被刺

大英皇金行遭匪徒洗劫後，遺留下的空錦盒。（本報記者張榮光攝）

【本報訊】港島筲箕灣東大街一寓所及北角英皇道路邊，今日凌晨先後發生三匪入屋行劫與獨行賊攔途截劫情侶事件。結果，前者夫妻勇抗悍匪受傷，但幸保財物不失，後者青年力敵刀客，慘被刺傷，匪徒亦無所獲，三名傷者其後送院救治。警方刻已加緊追緝劫匪下落，但迄今仍未有人被捕。

第一宗發生於今晨五時，三名劫匪撬毀窗花潛入筲箕灣東大街一號三樓行劫，驚動屋內一對中年夫婦，大呼搶劫，並與三匪展開糾纏，混亂間，夫婦均被匪徒刺傷，劫匪傷人後亦不敢逗留，迅即呼嘯逃去。傷者撥電報警，由救護人員送往醫院治理。

兩名傷者姓名係㊀曹兆德，四十二歲，㊁鄭惠珍，四十歲。

第二宗發生於今日凌晨零時許，男子梁中，二十四歲，偕女友拍拖，行經英皇道皇仁書院附近時，正喁喁細語，欵欵深談之際，突然間路旁殺出一名彪型大漢，手持一把鋒利的生果刀，指嚇兩男女立即交出財物，梁不甘損失，乘劫匪稍不留意，即展開空手奪白刃招數，但不得逞，反被劫匪刺傷，匪徒見傷人，亦不敢逗留，馬上逃走，事後傷者女友撥電報警，將傷者送院救治。

柴灣大英皇珠寶行被劫 店員關舖三匪闖入 掠去金飾值卅萬元

【本報訊】港島柴灣新邨大英皇珠寶金行昨晚發生巨劫案。三名持刀悍匪昨晚八時當該金行準備收舖時乘機闖入行內，關閉鐵閘，然後大肆搜掠，劫去珠寶金飾價值約卅萬元，逃去無踪。其後該金行老闆娘找老闆返家用膳時，始揭發此宗劫案。警方刻已加緊追緝該三名年約廿八至卅歲劫匪，但迄今仍未有人被捕。

被劫的大英皇珠寶金行，在柴灣新邨第十七座一號地下，該金行日常上午九時開始營業，下午八時休息。昨晚八時許，該金行老闆黃華及一男一女職員，正擬關閉鐵閘休息之際，突然在拉鐵閘的老闆，正被人猛力一推，推入店內，隨即被三名持有利刀的劫匪指嚇，要脅三人不得妄動。

三人見劫匪有利刀，均不敢妄動，而劫匪遂以帶備的布條及鐵綫將三人綑綁，並以碎布塞口，劫匪將三人制服後並將三人推入睡房，即大肆搜掠，所有在飾櫃內的飾物，均被劫匪搜掠過，而盛載飾物的盒，則被棄於地上。

劫匪得手後，從容離去，並將該金行的鐵閘拉埋，至八時十五分，該金行老闆的太太前來金行叫其夫返家用膳時，發現金行鐵閘關起，但金行內仍燈火通明，即拍門叫人，但毫無反應，祇聽見一些掙扎之聲，心知有異，即在附近借電話報警。

當警方未到之前，行內被綑綁塞口的三人，已將塞口的碎布吐出，大呼打劫救命。坊眾聞訊後，紛紛趕到，並由到場調查的警員拉開鐵閘進行調查，該案並無人受傷，警方繼續追緝劫匪的下落。

據悉：被劫現場，前年年初仍為李與記金行，當時的負責人是一名姓李老婦人，該老婦留宿金行內時，慘遭劫匪毒手而伏屍店內。

其後，至去年六月間該舖位經易主，轉為大英皇珠寶金行分店，不料，昨晚卻遭三匪洗掠，損失卅萬元的珠寶飾物。又悉，大英皇珠寶金行另一在北角英皇道的分行在上月十九日亦遭匪徒配備汽車打劫，損失八萬元金飾，迄今仍未破案，詎料祇相隔月餘又遭匪徒洗劫柴灣分行，且損失更重。

柴灣新邨十七座一號地下大英皇珠寶金行，昨晚遭三匪洗劫，損失卅萬元金飾。圖右為到上址找丈夫吃飯而揭發此宗劫案的金行老闆娘與女友細訴經過。

今日天氣預測

吹輕微至和緩東風，日間轉吹東南風。日間部份時間有陽光。有時有局部地區性驟雨。

今日最高氣溫約為攝氏三十度。上午十時室外氣溫為攝氏廿七度，濕度為百分之八十八。

高潮：上午九時；下午十時五十七分。

低潮：上午二時三十九分；下午四時十分。

「此仇不報，更待何時！」

是否接納中共參加 奧運委會延期決定

【洛桑廿三日法新社電】國際奧林匹克委員會本日使用外交絕招，決定延期表決毛共「重返」世運的申請，直至「兩個中國」的問題的「小心研究」獲得完成為止。

國際奧林匹克委員會主席奇南年爵士對毛共入會要求作了三個鐘頭的討論後對記者說：「我們希望中國人參加一九七六年在蒙特里爾舉行的世運會。」在此間舉行的第七十六次會議時，他說他將前往台北及中國大陸兩地，俾與該兩國體育當局進行就地調查。

這位世運會主席說：「我們會儘速研究此事」又說：「我不想預言何時可以作出決定。」

毛共是於一九五八年退出世運的，它的重返世運的條件，是要把中華民國逐出世運會。

這次延期決定，明白顯示國際奧林匹克委員會很想把世運之門，為毛共開放，但因為在討論中，廿二個委員中，大部份均贊成中華民國繼續保有會員籍。

甚至極力主張犧牲我國，讓毛共混入世運的伊朗，當他的代表巴里維王子于開始辯論時，亦表現極度審慎，他建議這個問題要「極小心研究」。

新聞傳真

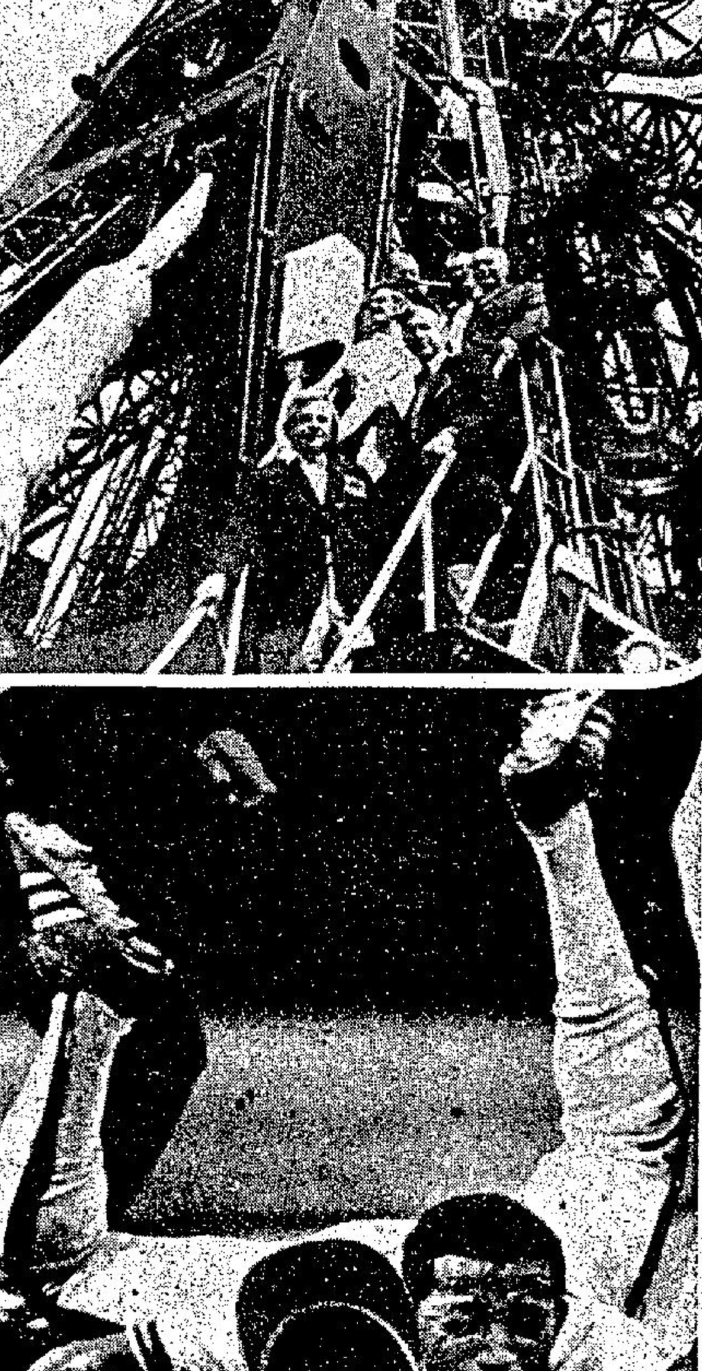

（一）「聯合——太陽神」計劃的美、蘇兩國太空人員，於本月十九日在蘇聯貝康諾「聯合號」火箭的發射台前拍照留念。

（二）本月二十二日，紐約市在慶祝美國建國二百週年紀念中，中央公園上空爆起燦爛的煙火。

（三）加州的米奇李佛士于第四局的偷壘中安全地滑入了第三壘。捕手擲球給第三壘球員比爾來不及接。

（四）五月廿三日早上，丹麥女皇瑪格列與梟夫漢力克乘皇家遊艇「丹布洛號」啟程往列寧格勒，進行一星期官式訪問蘇俄。圖為女皇伉儷在哥本哈根碼頭乘搭一艘渡輪出海，轉登上停泊在海港內的「丹布洛號」。

本報特設特別分類小廣告啟事

茲為便利分類小廣告戶推廣宣傳起見，可由原定之四個位擴大至六個位，並可一格橫排或兩格直排，但必須聯刊工商日晚報，及最少連登七天。此種特別分類小廣告，日晚報共收費每天卅五元。不折不扣，費須先惠。又此種廣告祇以普通廣告為限，啟事及醫葯除外。由一九七五年一月三日實行。

海天酒樓夜總會
海天古典舞蹈團
八時及九時卅分
朱氏魔術雜技團
魔術什技·精彩非凡
十一時二十分
萬能歌后 舒雅頌
菲島艷星 桃麗絲
寶島歌后 韻婷
玉女歌星 黃愷欣
梁桐領導中菲十人大樂隊
聲威合唱團輪迴演奏

馬士

高鋒 此四七五年插班馬後勁之凌厲，已可見諸一斑，此系馬交得甚準，近課見顛峯狀態，每過直路見四蹄盡開，衝刺力相當强，雖然前速稍慢，但詹亞健騎此類馬……

呼呼 此駒跑爛地亦走得特別出色，今次用夏達人馬更合拍，前段不放得太急……

第六場 ⑧快猛

第九場 ②自力

棉越變色・寮共得勢
泰國力謀自保
克里巴莫強調與各國建交 必要時將為維持自由而戰

【曼谷二十四日路透社電】泰國總理克里巴莫警告說，泰國可能要為維持自由而戰。

這位四十六歲的總理昨晚在他兩個月前上任以來向全國所發表首次的重要演說中，強調泰國自主的需要，因泰國現已擺脫美國。泰國政府需要駐在此間的兩萬七千名美軍在一年內撤退。

他在電台和電視台上說，由於現時高棉、南越國內的共產制度和寮共在寮國日漸得勢之故，「我感到這是倚賴自己的時候」。

他說，泰國的目的在於與各國建立外交關係，「來適應目前的形勢和避免軍事對峙局面。但如果戰爭不可避免的話，我們會斷諸一戰。到目前為止，我可以說我們已準備為維持我們的自由而戰」。

較早時，克里巴莫曾對記者說，泰國希望儘早與北越建立外交關係。一個首次到訪泰國的北越代表團昨日在此間舉行第二日會談。消息靈通人士說，北越方面強調「互相信賴」的需要。一般相信，他們促請泰國加緊撵走美軍。一般預料，泰國將要求河內停止支持泰國東北部的泰共游擊隊。

在廣播中，克里巴莫說，「寮國局勢並不很好」。他說，泰國仍然支持永珍的右翼聯合政府和寮共。

他又說：「由於寮國是我們的近鄰之故，我們要小心行事，但我們雅不欲牽入漩渦。」

美國認為西班牙對歐防衛有貢獻

【布魯塞爾廿三日路透社電】儘管北大的歐洲國防部長們對西班牙不滿，但美國國防部長施里辛格本日仍堅認西班牙對西歐的防衛，很有貢獻，因它讓美軍獲得各種便利。

他于北大國防部長們舉行了兩天的會議後在記者招待會席上說，美國按照雙邊協定，在西班牙維持基地，而此等基地則祇屬一個不屬于北約範圍內的組織。

黎巴嫩總統組軍政府
決心恢復治安
前防衛軍首長任總理

【貝魯特二十三日路透社電】黎巴嫩總統法蘭治，今晚委任一個由八人組成的軍政府，來統治此被巴勒斯坦突擊隊和右翼長槍黨雙方發生槍戰所滋擾的國家。

新任總理是七十六歲的里費旅長，他曾在一九六二年辭去國內防衛軍首長的職位。在他的七位部長中，僅有一位是現役軍人，并無一個是國會議員。

法蘭治總統的突然決定，是在突擊隊員和長槍黨員結束四天槍戰之後作出的。那次槍戰已引致最少有四十人死亡和一百人受傷。警方人士說，今天有十五人喪生。這次自從黎巴嫩於一九四一年獨立以來首次委任一個軍政府，暗示法蘭治總統抱有恢復黎巴嫩安全的決心。

旋風橫掃緬甸 摧毀廿個市鎮

【新加坡廿三日路透社電】緬甸廣播電台今晚報導稱：一股時速達九十哩的旋風，最近在緬甸人口稠密的伊洛瓦底江三角洲地帶與平兩條鄉村，並在二十個市鎮內造成廣泛破壞，導致逾一百八十人喪生。

此間收聽到該國營電台報導稱：社會福利部長范古與數名副部長在巴森縣（緬甸第三大海港）指揮救援及善後工作之後，今日返回仰光。巴森縣共有三十人因風災罹難。

范古昨日在巴森縣一項官方會議上宣稱：現時優先工作是收復五月七日及八日被旋風摧毀或破壞的米坊及米庫內數以千噸計的政府食米。據電台所言：巴森縣百分之九十的房屋、政府建築物及軍營經已重建，二百七十七名建築工人昨日乘輪船從仰光啓程往巴森縣，以緊急修理米坊及米庫。

二百四十多支醫療隊正在受旋風蹂躪的市鎮及鄰近地區工作，防止霍亂及其他疾病發生。

美石油入口稅每桶將加一元

【華盛頓廿三日美聯社電】福特總統今日暗示：他將於四十八小時之內對外國出產石油再加征每桶一元入口稅。總統在白宮接見歐洲記者時說：這行動將協助催促國會對能源法案採取行動。

福特稱：他將於四十八小時之內，宣佈一項關於政府是否由六月一日起再次增加入口石油關稅一事的決定。他已於二月一日加征入口石油稅每桶一元。

依索匹亞國王 塞拉西病況嚴重

【依索匹亞・阿的斯阿貝巴二十三日美聯社電】曾在八個月前推翻塞拉西國王的軍事領袖於星期五宣佈說，該個統治依索匹亞逾半個世紀的獨裁者病況嚴重，可能需要施行手術。

官方依索匹亞電台說，年屆八十二高齡的塞拉西現正患上前列腺炎。它說，他的病況現已較為穩定，但如果數日後未見有進展，則需要施行手術。

福特闡述美外交政策
繼續緩和美蘇緊張
關心共黨對葡影响力

【華盛頓廿三日路透社電】福特總統今日宣稱：美國在其外交政策正在進入新紀元，而且西方同盟於對世界其餘地區提供領導地位亦可能作出大躍進。

在下星期起程赴歐洲訪問的福特總統並說：雖則英國繼續留在共同市場是很重要，但他關心共黨在葡萄牙的影響力，他再重申其致力與蘇俄緩和緊張。

在白宮接見四名外國記者時，福特說：他希望產油國將不會按照它們提出的恐嚇，於本年九月增加石油價格。他並指責美國國會未能通過能源保存措施。

福特對於歐洲國家在美國國會決定切斷對南越和高棉援助後，而對美國防衛其同盟國之承諾已有極大保留之臆說不以為然。

引述國會領袖發出他們反對削減海外美軍的宣言時，他斷言美國人民正漸從在越南的精神創傷中復元。

【華盛頓廿三日美聯社電】福特總統於星期五說，他於以色列總理拉賓於六月中旬訪問美國後，隨將完成他的中東政策評定，「詳細」的擬定美國對中東的新政策。在接見歐洲記者時，福特並邀請北大西洋公約組織同盟國在阿剌伯和以色列糾紛中担當一個非正式但是活躍的角色。

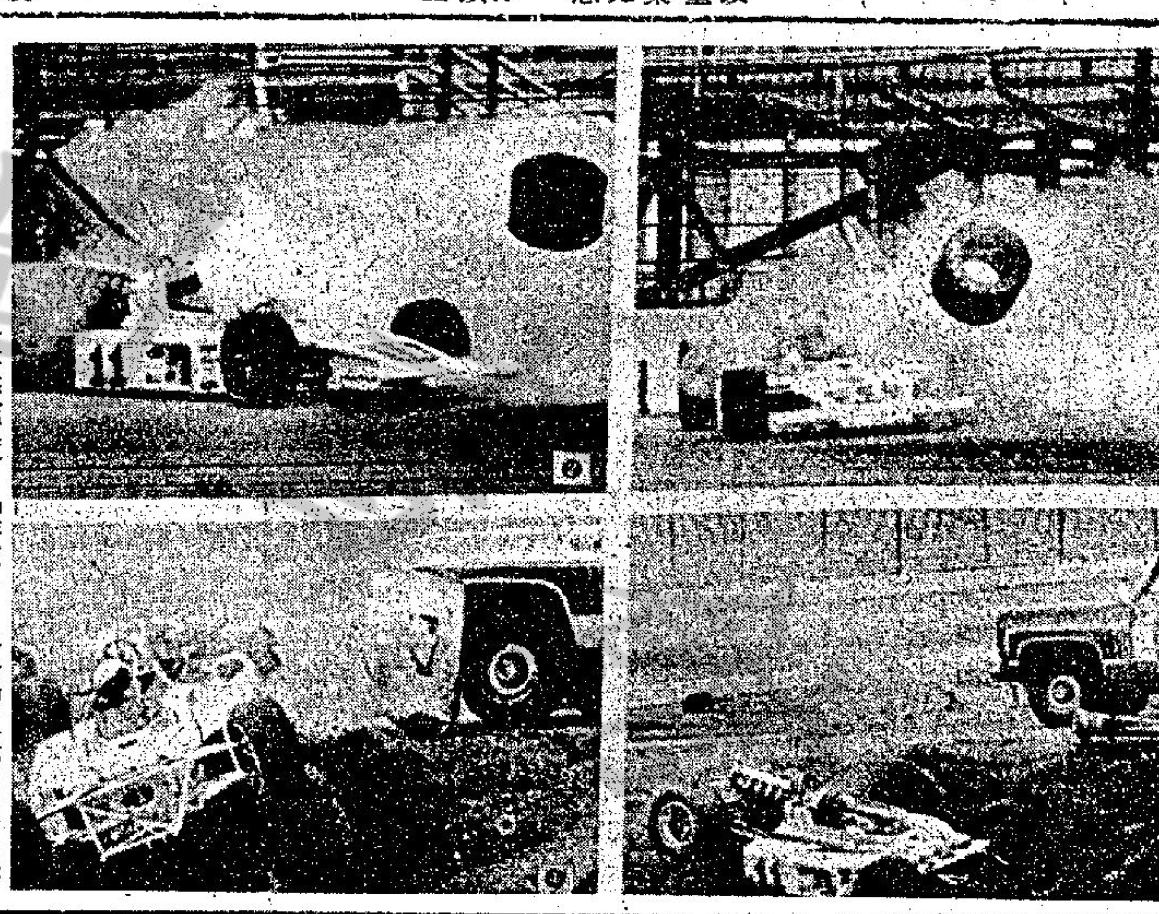

本月二十二日，賽車手卡特為三天後的五百哩車賽在印第安納作最後試車時，在首個彎角失事，以至受到輕傷。（圖一）二十四歲的卡特，先撞向首個彎角的牆上，車身着火焚燒。（圖二）該車滑出跑道，撞向一輛救火車。（圖三）在低陷處停下來。（圖四）卡特受到背傷，該跑車雖然由修理人員搶救，但可能退出比賽。

美菲互助安全計劃
無法保証外來侵略
馬可斯要求收回菲境部分美基地

【馬尼剌廿三日合衆國際社電】馬可斯總統今日在一項重要的越南戰後政策演詞裏稱，他已請求收回菲律賓內的美國軍事基地的細小區域，他又詢問，難道該些基地不已全部再無用了嗎？

馬可斯在一個國家商業會議的不公開會談裏發表演詞稱，他把菲律賓外交政策的主要目標擬為加緊參與東南亞國家協會聯系，謀求與共黨國家建立更活躍關係，特別是與蘇俄及中共，尋求與第三世界的更密切聯系，以及維持現時與美國及日本的友好關係。

馬可斯表示，揮動着標語並高呼「美國人滾回老家去」並非他的意圖。他說兩國的人民「交誼極深，不致會任由局勢發展至這個惡劣地步」。

馬可斯說，美國與菲律賓之間的互助安全計劃，在現時處於「不確定的形勢下」，並缺乏對抗外來侵略的保証。

他說及亞洲的新形勢時，馬可斯說強大勢力將留在亞洲，並將經常在該區內擁有合法利益，可是說對以下的問題不可以即時獲得答案──中共將會否擴張：日本會否變為核國，美國會維持其現存的條約承諾，或是美國部隊部分撤出亞洲大陸而形成的空間將會否由蘇俄補上？

寮境美援人員 大批撤至泰國

【曼谷二十三日法新社電】在美國首次大舉撤出寮國的行動中，總數有二百四十名美國國際援助機構的職員及其家眷抵達泰國。

首批為數八十一名的美援職員和他們的家屬（大部分是美籍公民），於星期四越過泰、寮兩國之間的湄公河邊界後，抵達泰國邊界的郎開府（曼谷東北七百公里）。

該首批抵達的撤退人員獲得駐在鄰近東北部烏隆他尼府的美國領事卑格盧的接見，并已登上兩部開來曼谷的包車。另一批為數一百五十九名美援官員和他們的家眷，今日分別乘坐兩架寮國航機飛來曼谷。該批撤退人士由美國新聞處官員所接待，并在曼谷酒店住宿。

一般預料，星期六、日兩天將有另外兩架載着撤退人員的飛機離開寮國。

龐大販毒組織 馬來西亞破獲

【馬來西亞西部庇能廿三日路透社電】有關當局一位發言人今日稱：此間的中央緝毒局官員破獲了市值三百萬美元的十磅海洛英。

發言人告訴記者稱：該些官員昨天搜查此間的一家中式廟宇，搜獲九磅海洛英。三名男子被捕，他們的汽車亦遭沒收。上週在一次較早的搜查行動中，官員在一條公路上逮捕兩名男子，在他們身上找到一磅海洛英。

美機不得入泰境 不獲泰總理許可

【曼谷廿三日法新社電】據今天消息，在未得泰國總理許可之前，美國無權把飛機運入泰國。依照一九六七年二月當時的泰國總理他儂及當時的美國駐泰大使馬田的會議紀錄，泰國政府亦有權決定美機留泰的期限。

自從去週美國政府派遣一千名海軍陸戰隊赴泰國，以奪回被高棉扣押的商輪「馬雅加茲」號引起抗議之後，上述會議錄便在報上發表了出來。

尚有戲院廣告刊登在第四頁

綠寶
1975有獎問答遊戲
比賽日期：一九七五年五月十二日至七月底止・
抽獎日期：一九七五年八月九日敦請明星主持抽獎決定名次・
頭獎8名：各得羅蘭士20″彩色電視機壹架・
式獎12名：各得賓得SP 1000型攝影機壹架・
叁獎45名：各得利華達手錶壹隻・
特別獎130名：各得SILVER REED手提打字機壹架・
安慰獎400名：各得綠寶不倒杯壹打・
問答遊戲表格請向綠寶代售商免費索取

同居
片名嘅涵義，你知得好清楚！
但係片中重有好多暴露男女生活嘅鏡頭！
所以就請你千萬留意佢嘅精彩內容至好！
翡翠 娛樂 荷李活 黃金 亞洲 好景 明月 永華 觀塘 元朗
梗係好睇啦！
週末請早 今天全天五綫場
英俊小生 宗華 介紹新人 林珍奇 領銜主演 劉慧玲 羅冰清 葛荻華 出場序主演 王俠 康凱 田青 張琰 雷弘（客串）
大吉 大利 大膽演出 無遮 無掩 無遺揭露
導演 孫仲
一男一女・一間房・一張床・一齣好戲
兒童不宜觀看

笑片上市伏先獻映午夜場
文華 豪華 明珠 翡翠 娛樂 倫敦 荷李活 黃金 亞洲 好景 明月 永華 觀塘 元朗 新聲
導演 羅馬
今晚十一點半 開懷大笑 笑到碌地・怨不負責
阿牛出獄記
野峯 王沙 領銜主演
出場序 楊米 李金 澤鵬 李壽祺 霖蘭 飛帝 劉慧茹 王新 王淑儀 司馬華龍 黃宗保 聯合主演
艾蒂 領銜主演
請柬
各位老友記：細佬好耐冇享銀幕同各位見面，雖然我地所拍嘅影片唔係好多，但以我地自己睇嚟呢套「阿牛出獄記」可以講係從影以來最好笑，最好睇嘅一部，然而我地仍然唔敢自滿，希望各位老友前來捧場，並且多多指教
野峯 王沙 敬約

午夜場
麗都 觀塘 麗華 恒星 國都 福華 民樂 大安 寶石 龍星 北河 新華 英華 新都
今晚十一點半聯映 邵氏出品
盲女奇緣
甄珍 向華強 謝賢 梁泰
丁善璽 施明 劉永 張沖 謝賢
大導演 丁善璽 繼英烈千秋後最佳傑作 迷離撲索詭秘莫測
盲女陷身羅網 身邊魑魅魍魎 幕幕提心吊胆 秒秒懾魄驚魂

麗宮
今五場映
哥倫比亞動作諧趣喜劇
老虎大鬥鱷魚頭
畢史賓沙 泰倫斯希路 演
下期映 扭計師爺蹶寶椅

新華 新都
狂滿五場
殘酷世界
無奇不有 殘酷驚人 第一奇片
費時數載 歷遍非洲 搜盡怪聞 獵盡秘幽 殺人盈野 鬼驚神愁 廣聞益智 何須遠遊
紀錄片之王：耶谷貝蒂 繼「非人生活」後又一傑作
兒童不宜
怪事多於山海經 神秘首數黑天堂 十年勝讚！
AFRICA ADDIO
THIS IS TODAY'S STORY OF AFRICA AFLAME!
From the Makers of "Mondo Cane"

龍虎金剛
硬派打仔巨星 李雲奇 里夫 從影以來代表傑作
銅皮鐵骨打星 占布朗 赤膊上陣搏殺傑作
美藝公司榮譽發行
皇后 皇都 麗聲 金門 寶聲
狂滿！今天六場
皇后・麗聲・皇都：今晚加映午夜場
搏殺打鬥激烈 堪稱空前絕後！ 戰爭大場面 半世紀未見！
赤手空拳 肉搏鐵騎！ 馬上將軍 馬下被擒
氣壯山河！ 驚天動地！
攻城大戰 排山倒海
風雲變色
運用人海戰術 巧佈蟻陣攻城 美人裸體內應 全城守軍崩潰
EL CONDOR

老寃蕩寇誌
紐約 大華 今天五場請早
歐洲公司搏鬥鎗戰聚西部巨片
畢史賓沙 泰倫斯希路
「老虎甩鬚」兩主角再度合作
掃蕩惡寇・打得兇狼 清除敗類・殺個痛快
原名：如狼似虎七金剛
義氣搏義氣 英雄識英雄
THE MAGNIFICENT TWO

香港動態

說明

㈠電話公司在灘島設置之無線電話，可直接與港島連繫，圖爲一位索罟洲村民，從大亞洲島打出第一個電話。

㈡香港凱悅大酒店，在本月廿六號至廿九號，從法國帶給本港愛好欣賞時裝女仕們一項由法國著名時裝之家「蓮娜麗姿」所設計之一九七五年夏日新裝。

㈢僑港伍氏宗親會舉行慶祝成立廿一週年紀念，第五屆理監事就職典禮，敬老聯歡會，並徵求會員授旗出發。圖爲該會永遠會長伍超群（左）主持授旗與理事長兼總領隊伍旋操（右）接領。

㈣飛利浦香港有限公司商品營業部經理湯宇軒（中），偕同十五位榮獲「金玉滿堂」大使式豪華旅遊獎的飛利浦經銷商飛往歐洲遊覽。

㈤博愛醫院總理，昨拜訪新界政務司，與署理政務司港保庶等長官合照。

㈥新加坡三江會館正副會長水銘漳、楊子本，專誠來港拜訪蘇浙旅港同鄉會，並參觀蘇浙公學、蘇浙小學、慈德診療所。徐理事長季良，特在該會會所設宴招待，並邀印尼鄉彥凌雲超伉儷參加聯歡。圖爲全體合照。

㈦香港一零零會捐贈五千元予皇家香港警察隊，以備警隊於本年稍後時間爲香港公益金籌欵而舉辦之警察遊藝大會之用。圖示該會會長劉基信在希爾頓酒店，該會午餐席上，將支票交予警察遊藝會主席李君夏高級警司時情形。左方觀禮者爲市政局主席沙利士。

銀蛇夏飛

荔荔

夏先生，可否介紹我演一個女傭角色。

溫拿新作將開鏡 數百擁躉客串

最受年青人愛戴的「溫拿」五虎將自從月初告別小銀幕以來，以埋首爲黃霑的新片「大家樂」錄歌，一直未有公開露面。最新消息透露：這部電影已定於下週開鏡，下月底殺青，以便能在暑假的黃金期上映。

這是五個小伙子初挑大樑的電影，他們在「溫拿週記」中使人捧腹的鬼怪造形，大家有目圖爲最受歡迎的「溫拿」樂隊，他們爲黃霑主演的新片「大家樂」將於暑期推出。

共睹，加上黃霑扭盡六壬的法寶，這套「大家樂」必會成爲暑期電影中的最佳開心果。

黃霑除了自編自導自演外，更邀得李司祺、施明、高妙思及才女林燕妮助陣，預料有更多知名人物參加客串演出。另外此片因爲需要一大批學生及年青人扮演「溫拿」五將的同學，故黃霑已透過一份名爲「好時代雜誌」的靑年刊物，徵求少男少女客串。

爲甚麼黃霑不在各大報章公開徵求演員，而看中這份「好時代雜誌」呢？却原來此份月刊是「溫拿」的官方刊物，每期載有該隊樂隊的最新消息及圖片，並有印花換「溫拿」照片，以饗歌迷，故十數萬讀者均是「溫拿」擁躉，黃霑從中挑選臨記，可保證他們十號風球也會參加演出，他更已爲此雜誌執筆撰寫一篇有關爲何選擇「溫拿」拍戲的文章，於下期刊出。

勾鼻佬初拍占布朗

當年，奇連伊士活以一部「獨行俠連環奪命槍」挽救了瀕於破產的美國西部槍戰片的命運。之後，連續幾部「獨行俠」片都大受歡迎。「勾鼻佬」李雲奇里夫，當時還是藉藉無名，但他看風駛悝，加入奇連伊士活另一部「獨行俠江湖伏霸」，影片公映，李雲奇里夫的星光，竟然蓋過了奇連伊士活，一躍而爲動作槍戰片的大紅星。「龍虎金剛」的製片人和導演，一手抓住了勾鼻佬來和當時紅得發紫的占布朗主演這部千萬金元巨製！現在「龍虎金剛」．「EL CONDOR」來了，愛看大場面，大動作大戰鬥電影的觀衆，應該說是個好消息哩。

圖爲「龍虎金剛」片中的幾個場面。

願大牌同舟共濟

銀色手記　夏響

近日跟一些片商談起電影業，他們對大吹勢烈之「淡風」搖頭嘆氣之餘，又一致不謀而合的提出一個願望：呼籲男女明星本着同舟共濟的宗旨，主動減低過高的片酬，同心協力度過目前的難關，讓大家喘一口氣。

有人計數，現在以四十五萬成本拍完一部戲，就算香港上映票房收過百萬，而七除八拆下來，如戲院分賬、娛樂稅、發行佣金、宣傳及廣告費，其他零零碎碎雜費等等，片主到手的不超過三十萬（如果票房收入三、四十萬，更無足論），若幸而外埠版權賣得好，尚有微利可圖，却已吃足了「穩風散」！因爲百萬票房，决不是「易過借火」的。

但四十五萬成本，別妄想演員表上有片酬二、三十萬的大明星，便是兩個二十萬，剩下五萬

過去國語片在韓國銷路不壞，可就因生意興隆，韓國政府爲了保障本國影業利益，下令限制國語片進口數量，開每年祇准六部片配額，於是這又增加了困難。

在台灣，那些明星咀裏的片酬是「十塊八塊」，你一定以爲他們開玩笑，其實這是他們的術語，每塊錢代表一萬（港幣計）十塊八塊就是十萬八萬，說來輕鬆得很！

明星片酬狂漲若能「值回票價」，倒也罷了，怕就怕他們的票房價值很不穩定，今兒賣一百萬，明兒可馬上下跌三分之二，同樣一個大明星，奇怪觀衆就是不賣賬，老板只好自認晦氣！

更有片酬漲得莫名其妙者，如恬妮的妹妹恬妞，片酬一路漲至五萬，聽台灣圈內人言，她的票房紀錄不見得好；在香港更差，她拍邵氏一部「早熟」，上映四天收入十五萬一千餘元；拍協利一部「早婚」，上映六天收入二十六萬八千餘元，兩片合計不够五十萬，憑甚麼漲價呢？

影業處此風雨飄搖之秋，的確需要「同舟共濟」的時候了。

吳宇森粉墨登場 國片借重日特技

娛樂圈

吳宇森執導的「少林倚天拳」，工作的進度極快。不過，吳宇森是辛苦的不得了，以外景和實景而言，爲了要拍出中國古地之幽情，必需找到大平原、曠地、山脈峻秀的地方。祇是，漢城附近的山地，都改成農田，爲了找到適合外景的地方，他跑到三八線附近和南部的濟州島，終於找到崇山峻嶺，地廣人稀的地方，適合拍攝萬馬奔騰的大場面。

外景隊的演員，到了韓國，吳宇森便日以繼夜地工作，不能否認，辛苦是辛苦透頂，可是，所有的工作人員，大家都合作的非常愉快，這使工作中，獲得了快樂。

在拍「少林倚天拳」時，吳宇森自己也上了鏡，飾演一個書生。吳宇森長的瘦瘦削削，飾演書生，眞是再恰當不過了的。不過，他在信中，表現得很謙虛，吳宇森自稱：「這是一件很尷尬的事，我這張醜臉也上銀幕，刮不知耻……。」

但看過吳宇森拍戲的人則表示：吳宇森是演的相當出色的，扮相方面，也很不錯。

許冠文前晚返回香港，他在日本期間，已經與日本專門拍攝特技的公司，獲得協議，可以在本月廿七日，率領外景隊，與許冠傑等人，一齊出外景。

許冠文的「天才與白痴」，祇剩下幾天的戲場，今日起一連幾天，將這幾場戲趕完後，便立即可以到日本去了。

海底尋寶的特技，佔了整部片極大的比重，也是該片極重要的一場，據悉：日本方面所索取的酬勞是相當高的。

不過，爲了「天才與白痴」這部片能夠拍得更具水準，許冠文表示：即使貴一點，也應該邀日本的特技專家拍攝的。

很多觀衆都很希望了解一下，特技是怎麼拍的，許冠文感到：如果在拍特技的時候，能夠將過程介紹給觀衆，相信觀衆是會感到興趣的。

所以，許冠文有意在廿七日，率領外景到日本時，另由專人將拍攝特技的過程錄映下來，以便將來在電視或戲院中介紹……

影壇近事

失去解意狼狗 施明痛哭一場

施明和李家鼎這一對影人情侶，今日一起出席「盲女奇緣」的試片招待會，他們一齊有份參加此片的演出，施明和甄珍是女主角，李家鼎除了演出外還是武術指導，因此他們對這盲女片都有一份關心。

其關心還不止是演員，施明還因拍這部片而痛哭流涕過，因拍此片施明的最好朋友之一加士達，被車撞傷身亡，不過這加士達不是人而是一頭名種狼狗，和另一隻叫思加的配成一對，施明把牠們從出世後不久便養到現在，確當作自己家中一份子看待的。

拍「盲女奇緣」時，丁善璽要兩頭狼狗演戲，當然施明家中這一對是現成的，而且施明在場狗兒便聽話了。在拍完這場狼狗追盲女甄珍的戲後不久，那頭加士達却不幸被一架的士輾斃了，在「盲女奇緣」中這加士達也是要被擊斃的，這眞是不幸的巧合，施明爲此感到很傷心，爲牠哭了幾場。

李家鼎是施明的親蜜男友，他見施明傷心自己也心痛，後來千方百計托老友找到一頭德國名種警犬，取名爲「少校」，特送給施明作爲安慰。

淺彈輕唱

丹鳳

並無其人

肉彈金燕玲在台大叫冤枉，表示她在許多影片中演出的暴露鏡頭都是有替身的。此時此地，如果有人自我標榜爲「金燕玲替身」，一定會名成利就，而且相信絕不會有人反對！

最難討好

徐小明向低能兒童教養院中學習演出低能的兒童。那恐怕是最吃力不討好的玩意，因爲學得低能，就不似低能；學得高明，就不是低能。

輪到跳起

井莉體重日增，爲怕超額，決心加强運動，連空閒下來時也跳紮紮一番。建議她閒來多打幾圈麻雀，而且是許敗不許勝。

新觀念電影 寫眞摯愛情

轟動全港的邵氏新潮文藝片「同居」，已隆重推出，該片題材寫實，導演清新，手法細膩傳神，片中兩個男女主角林珍奇和宗華，更把劇中的人物演得出神入化，因此獲得千萬靑年觀衆的一致好評。

很多影迷都說，這部清新可喜的「同居」，應該算是一部眞正能描繪一種新觀念的電影，它以最平實的筆法去叙述一對靑年男女眞摯的情愛，去探討愛情與人生愛情的眞締，去討論人兩情相悅的同居問題，進而去研究去批判現實社會的婚姻制度。因此，這部「同居」纔是眞正的新潮電影。

這部極爲成功的「同居」，是邵氏旗下靑年導演孫仲今年拍攝的代表傑作。他曾在記者面前表示，他特別欣賞這個具有相當深度的「同居」的故事，因此在拍攝的時候，也特別地用心，他希望所有的觀衆和影迷，尤其是年靑的一代，也都能欣賞它！

「同居」在演員搭配上也非常整齊，除宗華、林珍奇之外，尚有劉慧玲、羅冰清、葛荻華、王萊、楊澤霖、王萊、李鵬飛、王清河、王俠、康凱、田靑、張瑛、韋弘等紅星參加演出。

佛力影響下的一個怪神像，無端破裂及場下，使邪教派人馬失措，此場面是偉大之巨片「釋迦」內的一個緊張場面。

佛力影響大 怪神像場下

喜怒哀樂．濃縮雋永

麗的電視中文台的諷刺劇「喜怒哀樂」，播出以來，大受觀衆歡迎，大家對這節目特別欣賞的地方是，「喜怒哀樂」所採的題材，不但言之有物，針砭時弊，而且是經過濃縮，在不到一小時的時間內，播出四個戲劇，由於經過濃縮，就特別變得短小精悍，沒有一句廢話。

觀衆在螢光幕欣賞「喜怒哀樂」是一種高度的享受，但知否幕後的編導在製作這個節目時是多麼的忙碌與辛勞，雖然該節目每週是播映三次，但每次包含四個戲，也就是說每星期做編導的要寫想十二個戲劇題材，寫十二個劇本和拍十二部短片。

麗的當局也正因此一戲劇節目任務特別繁重，所以在派定麥當雄執掌編導之外，又派了另一位在英國學成歸來不久的吳小雲協助此一節目，而這兩位都是抱着無限工作熱情的年輕人，朝氣勃勃，否則，這樣重的負荷，實在不易吃得消的。

年輕貌美的歌壇彗星蘇后儀，最近被推重爲「最佳司儀兼歌星」，其才藝爲圈內外人士同時讚賞云。

最佳司儀歌星蘇后儀

何蓮蒂挑大樑 投資製作新片

明星與我　依蓮

字，不過香港觀衆很快就可以在銀幕上見到這位身材健美的新女星。

何蓮蒂第一部國語片是申江導演的「包公奇案」，她是片中女主角之一，也是股東之一。

但「包公奇案」并不是何蓮蒂從影的處女作，她在美國影都荷里活已經演出過幾部影片，祇不過在荷里活作品中，她演的祇是配角，如果以担綱主演而言，則「包公奇案」算是第一部。

何蓮蒂是長大在美國的華僑女，她自小就熱愛電影藝術，希望長大後做一個電影明星，所以大學畢業後跑到荷里活去碰機會，所謂有志者事竟成，果然很快就當上了電影演員。但幹了年餘之後，何蓮蒂覺得在「大牌」至上的荷里活製片作風下，一個藉藉無名的新人想出頭就要像等待奇蹟那樣不容易，後來受了朋友的鼓勵，於是她回到中國人社會的

逢梁允文與申江籌拍「包公奇案」，她便被邀擔當片中女主角。及「包」片快將拍竣，她演技才華，發揮無遺，於是又被別部的製片家垃攏，拍完「包公奇案」後，就到新加坡去主演另一部新片。目前，她就是正在星洲進行拍攝新片工作。

但對於「包公奇案」，何蓮蒂似乎特別緊張，自從該片有消息於近期在港公映之後，她就不斷打長途電話回來向申江和梁允文打聽安排上映的工作情形，并謂如果需要她的話，她可以放下那邊的工作回來協助宣傳。

何蓮蒂說起在星拍片的情形，她說那邊天氣實在太熱了，她在美國從就未有想過炎熱原來是如此可怕的，有幾次在烈日下拍外景時，她都給熱得差點昏了過去。但她又說：「雖然是辛苦一點，但我是甘心忍受的，誰叫我喜歡拍電影！」

強人

黃思騁

「你委屈一點吧，匡達，」金太太說：「媽會補償你。」

金匡達走到父親面前，說道：「爸爸，我搬出雲海山莊，並不是由於你發了這個荒唐的命令，而是我不值你所爲。從今以後，我再不會要你的任何產業，任由你去做你的暴君吧！」

金步堯好像有點後悔的意思，他想收回這棟房子，祇因葛盈芳表示要那地方作爲度假之用，現在見到妻子和兒子如此爲難，當初似乎不應該答應這個要求。

「我給你五百萬，你可以買任何你所喜愛的房子，甚至找更清靜的地點建一座更好的房子，」他說。

「我不要你的錢，我有能力生活下去。」

「你不要錢，我會在離雲海山莊不遠的地方替你建同樣的一層房子。」

「不，我在那地方所花的精力和時間不是用金錢所償付的。」

「我一樣可以爲你種上樹木、花草，甚至更名貴一些。」

「我們手植的樹，不是金錢買得回來的，我不要。」

「你這樣說，就是毫無轉圜的餘地，如果是這樣，我也祇好成全你了！」

「爸爸，你近年來倒行逆施，我恐怕你已經入魔窖裡去了！」

「進魔窖的是你，不是我，你從前的那些教師看起來一個個都是魔鬼。」

「你可以這樣說，因爲在你看來，行徑跟你不一樣的都是魔鬼。但是你應該想一想，那些女人是爲了甚麼接近你？你不是年輕，不是大情人，祇因你有許多用牛擔刼手法得來的錢，現在已到悖入悖出的時候了。」

金步堯順手又是一巴掌，說道：「你說得夠了！」

金匡達用手指指他的胸口，說道：「你今後永遠是別人敲搾和勒索的對象，你永遠無法擺脫。」

他還想打兒子的時候，鮑志宏將匡達拖過一邊，說道：「匡達，你說得夠啦！」

金匡達憤然地望一望他的父親，轉身走了出去。

金步堯氣得臉色轉青，連一句話都說不出來了。

「堯哥，現在事情已經解決，我來送你回去吧，」鮑志宏說。

金步搖一搖頭，說道：「給我煮一杯咖啡，我想坐一會再走。」（一〇八）

伊園

曉芙

七十六：太多東西值得回味

握着信箋，我不禁呆了。

這封信，由仲爾離開香港第一天，一直是我熱切盼望着，誰能忍受相思兩地？當然希望相愛的人長相廝守。

而終於，回歸的調子奏起了，三年的盼望成爲事實，仲爾一回來，我便不再孤單，我們可以有自己的家，未來的遠景充滿希望。

當然，這意味着我要離開伊園。

回想第一次認識伊園，第一次接觸沈先生和伊娃，噴泉、報籠架……太多東西值得我回味。

特別是伊娃，如果說我改造了她，我盼望見到改造的結果。

那時是我對伊園最大的貢獻啊！

要我一旦離開它，人非草木，教我怎樣啓齒？

伊娃又怎樣？要她接受一個人，需要一番努力，同樣的，想她跟一個人分開，也需要一番努力，可能需要更大的努力。

因爲，跟她爸一樣，伊娃也是一個死心眼的人，她也很執着。

情到深處，不是常人可以理解，可以體會。

伊園抑或仲爾，教我怎樣選擇？

十一時正，開始行街

老差骨　木叔

不過矮仔劉提出一個問題，我亦冇法答得出。佢曰：「廉記查得緊要，就有一班人索性放手唔理。你知唔知道，最近在九龍所開之架步，比以前爲多。」

關於此點，我亦有所聞，幸而我地之環頭，到底係縮在一角，冇咁受人注意，亦冇咁多人利用，但係大街以及較旺之地頭，則又唔同，的確架步非常多。我地做低級者，祇不過見工夫就做，任由上級指。至於做高級之人，則可能爲咗最近之發展情形而頭痛之極。解決方法，並非話冇，但係即刻立竿見影，即刻見功者不多。佢地坐在寫字樓，成日要度橋想辦法。可能正因如此，我聽見近來申請提早退休之西人老帮甚致警司者甚多，有人聽見人事科之伙記透露者。佢地祇不過係傾計之時講出來而已，然而言者無心，聽者有意，於是就傳開晒。

不過最近呢幾年以來退休者特別多，並非奇事也。戰後起當差者有好多現已達到退休年齡，因此現在退休者增加，殊非奇事。而且最近呢一兩年以來，外面生意不景，因此當差者稍有增加而已，以前搵人當差都幾難。正因爲呢一個原因，所以警察部之人手不足也。唔止普通差人如此，即幫辦亦如此，搵人當差，並非易事。

而且當差者，條件亦頗爲嚴格，要講高矮，又要講身體健康，目力良好。戴眼鏡者唔受，祇此而令好多香港人冇資格矣。大把中學生，未讀完初中，已須戴眼鏡，畢業之時，無須要戴眼鏡者不多。學歷又係另外一回事，申請做幫辦者，英文一定要好，中文幾好都冇用。以前對於此條件，執行殊非嚴格，故老一輩者，其英文程度，祇不過係疏疏地而已。現在就唔同，一來因爲薪水加咗，二來因爲在外搵嘢做，的確非常困難，故有的大學生，亦去參加考幫辦。佢地之最初所得之人工，比普通幫辦爲高，高出三四年。政府俾多的薪水佢地，其志乃爲吸引多人才也，現在呢一個世界，雖然學士博士甚多，不過出到來社會，的確確可以做的事者，實在冇幾多，做事要講經驗，識死書者未必一定好叻者。呢一個社會好複雜，我地當差者，更加知道得清楚。

直到十一點，矮仔劉同我出去巡，我地出更，雖然話要做六個鐘頭，但實際上祇四個幾鐘頭而已，飲茶已經飲咗幾個鐘頭。着軍裝者最慘，若依正規矩，則佢地連休息機會都冇，但係人乃最聰明之「動物」，立心要偷鷄，必定有辦法者。現在我地差人之管理，已經冇以前咁嚴格矣。（一九〇五）

降龍珠

東方玉著

殿前雖然挑着兩盞氣死風燈，但八扇雕花長門，祇開了中間兩扇，也照不到裡面。樑上眞若躲着人，他祇要不出聲，你也休想找得到他。

但就在聞桂香話聲甫落，大家正在仰首搜索之際，但聽東首樑上，發出一聲敞笑，說道：「大師父，人家既已出聲，咱們就下去吧！」

跪在香案前的呂瓊瑤聽到這聲敞笑，心頭不覺一沉，暗暗叫道：「完了，這下，自己叛帮罪名可坐實了，再也有口難辨！」

原來這發話的人，正是戮猴薄一刀。她總究和他有過三年夫妻，薄一刀的聲音，那會聽不出來？

同時但聽西首樑上，接着有人喧了一聲佛號道：「阿彌陀佛，女施主竟把薄大施主和貧僧二人，當作樑上君子，豈不罪過？」

兩道人影，隨着話聲，同時飛身而下。

那不是薄一刀和一清和尚，還有誰來？這兩人隱身之處，離地約有四丈多高，這本來也難不到他們，但不知怎的，兩人縱身飄落，腳下竟然微現踉蹌，幾乎站立不穩。

聞桂香看在眼裡，目中閃過一絲厲芒，依然凝立香案上首，連退也沒退半步。

那侍立左右的四名黑衣漢子，一手緊按刀柄，正待兩人夾擊一個，身形一閃，準備出手。

聞桂香一擺手道：「你們沒有我吩咐，不准妄動。」

四名黑衣漢子聽到香主這般說法，立即躬身應是，很快的退回原處。

聞桂香冷冷的瞥了薄一刀和一清和尚二人一眼，微哂道：「果然是你們兩個。」

薄一刀雙目精光暴射，洪笑道：「聞桂香，好威風啊，不過薄某倒不是你們外三堂香姑約來的幫手，薄某祇是跟她身後而來，沒想到要殺我薄某滅口的幕後主使之人，竟然會是妳！」

聞桂香冷峻的臉上，飛過一絲冷酷的笑容，說道：「薄一刀，你倒想得好，你以爲憑你這幾句話，就能替她開脫罪名了麼？告訴你，你來的正好，你們總算是一對同命鳥，今晚是死定了！」

說到這裡，回眸望望一清和尚，又道：「大和尚，你也來的正是時候，總算沒有白來，那就麻煩你先替他們夫婦兩個超度超度，然後也超度超度你自己……」

薄一刀一手按着刀柄，瞋目喝道：「姓聞的賤人，妳一再和薄某爲難，今晚我總算找到了主兒，妳以爲薄某的鋼刀不夠鋒利麼？」

聞桂香嬌然一笑道：「薄大俠的鋼刀，自然夠鋒利，祇不過……」（九〇四）

通天跑街

小敏

「保費」蝕一大截

本來投買「人壽保險」，普天下皆同，尤其歐西各國，極之普遍，按其旨義，投保人兼享保險與儲蓄權利，在保障角度觀之，利益往往高過存款入銀行嗰。以前本港亦風行「壽險」，自世界經濟鬧起不景氣以來，金價飛漲，幣值銳跌，香港人對未來事物信心漸淡，因此連帶壽險生意一落千丈矣。年初一間歷史悠久的壽險公司宣佈清盤結束，更影響市民對壽險的漠視心理，兼且「樹大有枯枝」，在該行業裡，混有投機取巧的個別「奸商」，採用一些新綽頭，比如「星期供會」，「上門收數」，「供滿有息」等等，其實他們所訂的「投保書」，以及「保單」，全部雞腸文，條條規定，都是保障壽險公司的利益，吃虧的，卻是投保人，日子一久，佚拆穿西洋鏡，上當人呷笨後，一定廣爲宣傳，殃及魚池，連其他正當經營的壽險公司，也蒙其害，影響生意矣。

且說我認識的那個老婦，滿以爲投了人壽一萬元，個個星期供三十元，有數得計，不斷地供六年，足付一萬元矣，屆時連本帶息，據經手人稱道至少有一萬五千元，這樣等付壑取，的確相宜夾大秤，好過做「義會」多多聲，而且在供會期間，隨時不幸拉柴，又可以取得「壽金」一萬元，足夠風光大葬，佔據永遠墓場一席地而有餘。

當那老婦供了三年左右，自以爲已經供了半數時候，無巧不成話，另有一個姊妹也是投保一萬元，比她更早入廚，供足六年餘，按付出保費，已超越一盤水矣，那姊妹滿懷高興，持着保單上壽險公司打算取回本息一萬五千元，卻眞相大白。壽險公司高級人員向她解釋：她投的是「二十年終身壽險」，淺言之，即係必須連續付保二十年，才可以停付，欲要取回保額一萬元，那末要等投保人嗰直，由受益人領取可也。

那姊妹盤算一下，不禁大驚失色，暗忖每星期雖話祇付三十元，但要付二十年的話，豈不是付出高達三萬餘元？等百年歸老，才由受益人取回一萬元，兩數相比，蝕咗兩盤水有突，因此，那姊妹大呼上當，要求「退保」，壽險公司又按保單條文規定，特准取消保單，退回現金兩千餘元，結果，那姊妹買了一場「壽險」，無端端損失了七千餘元，此訊傳給那老婦，不敢繼續付保，寧願犧牲了三年已付保費，免得泥足再深陷下去矣。（九〇四）

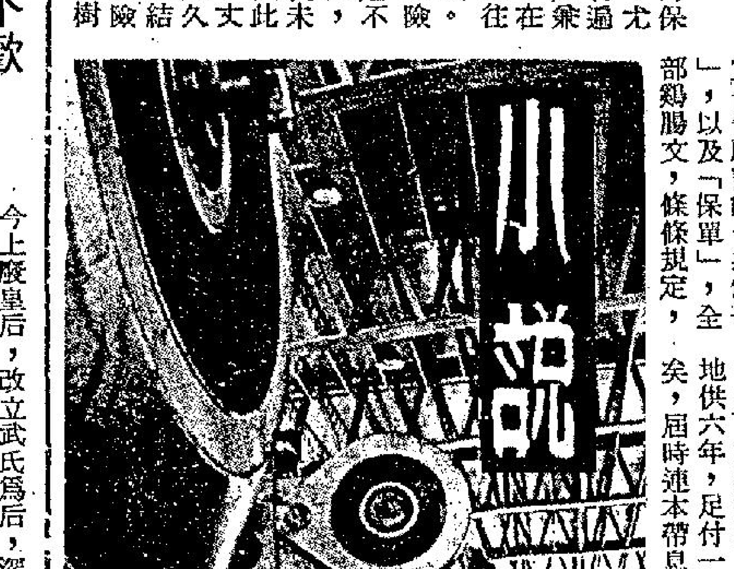

嬌鳥啼花

南宮搏著

母女不歡

可是，人們的賤視使韋有守更加自卑了。

坍鼻子的顧仁爭被素兒邀了來與母親相見，那是母親到洛陽的第十天上，也是母親準備回滎陽的前兩日。

十日相聚，由於女兒完全不順應母親的意見，母女之間的關係，鬧得非常之僵，母親因此而要提早回去。

素兒在意興闌珊中讓母親和坍鼻子舅舅相見，再讓母親致謝一番。

母親，同樣在意興闌珊中，而且在悻然中，她托坍鼻子族兄爲女兒的婚事而留意，同時，她好似緬懷昔日的光揮地，喃喃地道：

「素兒的父親在日，有許多朋友，現在大多消息不通了，聽說，有一個李義府，現在爲新皇帝看重，那是素兒故世爸爸的好朋友……」其實，有一個顯赫的朋友，對兒女婚姻並無關連的。但是，她道出，以在族兄面前炫耀自己前夫在世時的交遊地位。

「李義府現在是紅人，看情形，再過幾年他大有入相的可能。」顧仁爭說。

素兒不知道李義府是誰，隨口問坍鼻子舅舅。

「李義府本官中書舍人，加[illegible]文館學士，兼[illegible]國史，[illegible]今上廢皇后，改立武氏爲后，深爲老國舅長孫無忌所反對，李義府和許敬宗二位，在朝中竭力主持廢后，把老國舅鬥倒，今上對他們，自然另眼相看了。」顧仁爭太息着：「看情形，朝廷會多事。」

素兒完全不理會朝中事的，她茫然問：

「這是甚麼時候的事呀？爲甚麼我一些不知道！」

「去年的事，妳女孩兒家，自然不關心，外面，對新皇帝位以來的種種，批評不見得好。」又是坍鼻子舅舅說。

她泛泛地一笑，對朝廷政事，她仍然不關心。不過，她記得了李義府這個名字。

於是，母親走了，素兒心知，母親此去之後，不會再來看自己，自己眞正陷入孤獨中了。

四。

在坍鼻子舅舅離開洛陽到江南去服官之後，素兒以偶然的緣遇而訂了婚。

男方，是一個非常顯赫的氏族，歷史上北朝齊國的皇族高氏。但是，在如今的洛陽，北齊皇族的子孫，毫無地位。北齊的開國祖高歡，不是胡化了的漢人，但他以鮮卑人自居，他的皇族血綠很紊亂，至今留在洛陽城中的高氏，分兩系，一系是山東勃海高氏子孫，自稱北齊皇族，且有譜可查；另一系是鮮卑高氏，也自稱北齊皇族，一樣有家譜可查

鐵蓮花

高庸

金克用心中納悶，詢問安達，祇知鐵羽跟花鍚在內府「敘舊」，其他就問不出個所以然來了。

正猜疑間，花貞貞突然獨自一人來到客房。

一進房門，便對金克用道：「我有話想跟你單獨談談，能否請你這四位隨從暫時離開一下？」

金克用見她面色凝重，頰上恍惚還留着淚痕，已經料到她要談的是甚麼事，連忙應諾，遣走了古家兄弟。

花貞貞坐下，竭力想裝得平靜的樣子，含笑道：「聽說金莊主曾在雙槐驛救過我鐵大哥，你們早已相識，彼此是老朋友，可好？」

金克用欠身道：「不錯，老朽和鐵羽老弟相識甚久，算得是老朋友了。」

花貞貞道：「那麼，他離開侯府這些年的遭遇，金莊主想必知道得很詳細？」

金克用道：「詳細不敢說，大略情形，總是知道的。郡主問這個是爲了……」

花貞貞道：「我想跟你打聽一個人。」

金克用故作詫異地道：「郡主想打聽誰？」

花貞貞遲疑了一下，道：「一個名叫白玉蓮的女人，你認識不認識？」

「白玉蓮？這……」金克用心念疾轉，表面卻故意現出爲難的樣子，反問道：「郡主怎會突然問起她？莫非鐵老弟告訴了郡主甚麼話？」

花貞貞道：「他說的我不相信，所以才請問金莊主，希望你能告訴我實話，不要瞞我。」

金克用忙道：「是的，是的。老朽知無不言，言無不盡，決不會隱瞞。」

「好！」（九三）

孤雁

浪淘沙

第廿六回：長途

他們匆匆走下山，沒心神去聽採薪人的山歌了。他們沿着山徑走下來，在道風山的教會別墅繞了一圈，再走下車站西北角山腰的西林寺觀看一番，沒什麼意外的發現，又眼巴巴地走出來。

兩個人都饑腸轆轆，但沒有一個開腔說：「肚子餓了」，說了也沒用。他們各自祇是默默地在想辦法。火車站外面有幾家茶飯菜館，他們在門口往來徘徊，不斷咽口沫。在靠公路邊的一家茶館裡，有一桌男女旅客在那裡喝茶，像是一羣旅行的人剛剛倦遊下山候車回香港的樣子。桌上擺滿了各式飽子點心，最吸引嵐雁、標仔的注意。他們往來繞走了十多次，幻想這幾盤點心，最好是讓他們盡情地吃一頓。他們越走越餓，終於標仔忍不住了，他提議道：「嵐雁哥，我肚子餓得很了，讓我向他們討兩個飽子！我們每人吃一個，好麼？」

嵐雁倔強地道：「我們又不是討飯的！」

標仔十分沒趣。他想：在這年頭，沒有誰肯僱用我們，不討、不偷、不騙，怎麼活得下去？

他們又走了幾轉，標仔又提道：「雁哥，你在這裡站着！我去買兩個飽子回來吃。」

嵐雁問道：「你的錢呢？」

標仔拍拍心口道：「這裏有的是。」

說罷他就揮手叫嵐雁站着等他，他一個人昂首挺胸直向茶館裏走去。他走到那羣旅行男女的面前站定，先向他們點頭行禮，然後說道：「先生，我跟我的哥哥剛才翻過獅子山來，肚子餓了；想向先生買兩個飽子。我這裡還有兩毫子。」

說罷他就在右褲袋，左褲袋，上衣袋，下衣袋遍摸，結果一毫子也摸不出來。當他前後左右上下摸口袋時，那些先生小姐就大笑起來。其中有一個戴上近視眼鏡的先生移近來望了他一眼，然後放下兩個大飽在他手掌上，跟着說道：「小朋友，我買給你兩個大飽，暫時記賬吧！」說罷大家又哄笑起來。

標仔還不走開，他追問：「你先生貴姓呀？」

戴近視眼鏡的人道：「我？我的大名叫做四眼李。」

衆人又再哄笑起來。（一〇四）

碧血映紅粧

諸葛青雲著　余丹青插圖

路金花嬌笑道：「我不但斷定她們至少一個時辰之內回不來，而且……」

她忽然嚥下未說出的話，代之的是一個神

秘得令人莫測高深的微笑。

岳天虹蹙眉問道：「怎麼不說下去？」

「我想，我應該先行說明，我爲甚麼能斷定她們，至少一個鐘頭之內回不來的原因。」

「也好。」

「由于臨時發生情況，她們追蹤天道盟的人過江去了。」

「啊！那她們爲甚麼沒有通知我？」

路金花將語聲特別壓低道：「你以爲，她們眞的把你當作自己人了嗎？」

岳天虹心頭一震，道：「路姑娘，妳這話是甚麼意思？」

「這麼簡單的話，你聽不懂？」路金花含笑接道：「現在，我要說我方才不會說出來的話了。」

「在下恭聆？」

「說話那麼客氣，你又忘記是我的頂頭上司啦！」路金花媚笑着，突作驚人之語：「堂主大人，我斷定你混到天風牧場來，是別有企圖，而且，也必然跟天道盟那位姓白的姑娘有着很深的淵源。不過，由于你也姓白，你們之間，不可能是情人。」

這一段話中，除了最後兩句判斷錯誤之外，可說是等于揭穿了岳天虹的全部秘密。

但他外表上卻還是表現得非常鎮定，祇是苦笑道：「簡直是匪夷所思。」

「不承認？」路金花媚笑着，話鋒一轉，道：「堂主大人，請張開尊口，將舌頭伸出來。」

「爲甚麼？」

「因爲，我斷定你方才吐的血，是故意咬破舌尖而來。」

岳天虹一雙星目深深地凝視着她，儘管他沒說話，也沒任何行動，但眉宇之間，卻已湧現出濃重的殺機。

路金花抿唇媚笑道：「想殺我滅口，是嗎？」

岳天虹的眞力，已提聚到九成，準備一舉將對方擊殺，一面並點頭冷然說道：「路金花，這怪不得我，是妳自己要找死。」

路金花毫無懼色地嬌笑道：「我師傅替我算過命，說我可以活到一百歲的……」

岳天虹壓低語聲沉喝着：「少廢話！說！妳究竟是甚麼人？」

「你呀！眞是聰明面孔笨肚腸。」路金花扭着蛇樣的腰肢走向他身前，一面悄聲笑道：「你想想看，如果我是你的敵人，會將這些秘密告訴你嗎！」（八九）

讀者畫廊

……選擇到了一個雅緻的所在，在構圖上獲得先天之助。這個涼亭佈置得很美，古風盎然，使人神往。但是，作者……

中華攝影學會五月月賽成績

……色照片組——冠軍何晃（三對一），亞軍李國權（鬥牛），季軍陳兆琨（夕陽送晚歸），優……（THE HAPPY CHILDHOOD），亞軍周佳（好姊姊……），季軍鄒彩祖……佳（萬丈高樓從地起），優異李新源（落貨忙）、盧福智（全神貫注）……會友參加。

電視播音節目

香港電台

星期日節目

十一：三五　卡通時間

十二：一五　警探實錄

錦繡前程「志切求師」

本報台灣總經理處

地址：紹興南路十二號三樓

電話：三四七八一二　三四八〇〇七

本報啓事

本報當天空運抵台、歡迎台灣讀者訂閱

本報台灣全省各地設有分銷處，請讀者就近向下列各地分銷處訂閱：

高雄　長明街二四號
台南　南門路五九號
台南　永福路一五二巷五〇號
左營　大路八五號
新竹　中山路五三八號
桃園　大園村廟前街二二號
桃園　八德興仁村中山路一九號
鳳山　中正路二三二號之一
台中　三民路二段一二二號
嘉義　吳鳳南路一七巷一三號
淡水　中正路五四號
基隆　義一路二六號
基隆　南榮路一六一巷一八號
基隆　中山一路廿一號
豐原　三民路七七號
士林　大北路七八號
北投　中央北路一段一二二號之一
金門　莒光路一〇六號
花蓮　仁愛路一〇號
苗栗　中正路一二二號
屏東　福建路六六號
彰化　三民路二〇二號
員林　中山路二六五號
板橋　自强新村八二號
斗六　太平街一一一號
岡山　勵志村二〇九號
中壢　中正路二五一號
台東　福建路二八三號

你就是救星

垂危的病人急需輸血，請即到紅十字會捐血

電話：二一八二〇弍一

港九影院聯合廣告

翡翠·娛樂·荷李活·黃金·亞洲·好景：昨日爆瀉！週末請早　打破婚姻制度男女問題巨片　成人最啱　視覺享受　兒童不宜　午夜場：阿牛出獄記

京華·快樂：今天六場獻映，兩院加開午夜場　汎亞價值連城最寶貴戰爭片　二次大戰太平洋戰場最慘烈一役！美國防部秘密檔案首次公開　屍填巨港之岸·血滿硫山之窟

福星·油麻地：今天獻映　緊張刺激功夫鉅片　大猛龍　今晚午夜場：男人寵物　｜　今天放映　驚險打鬥香艷鉅片　銀海浪子　今晚午夜場：盲女奇緣　今公餘場福星：烈怖列車　明天早場福星：硬漢　油麻地：驚天動地

豪華·文華：昨天爆滿　最後今天　週末請早　聯美皇牌人鯊海底搏鬥鉅獻　血染鯊魚寶島　人鯊血戰　翻江倒海　兒童不宜　今夜午場：阿牛出獄記

總統·華盛頓·英京：觀衆激賞　高度刺激　不宜兒童　安樂貢獻　阿倫　狄龍　傑作　江湖虎門續集！　江湖大殺手　今晚全綫午夜場：江湖大殺手

東方·國賓·域多利·國華：影評大讚　安樂貢獻　不宜兒童　阿倫　狄龍　傑作　江湖大殺手　渾身解數！智勇雙全！身闖虎穴　今晚全綫午夜場：江湖大殺手

新華·新都：狂滿今天請早　無奇不有　殘酷驚人　第一奇人　殘酷世界　兒童不宜　新華新都今晚午夜場：盲女奇緣

海運·百樂　H702412　K678091：今天六場　加開午夜　新科學怪人　明早場

京都·凱聲·華聲：第三週映　大冒險家　今晚午夜場

星后·麗聲·皇都：狂滿！今天六場　（三院加開午夜場）　龍虎金剛　李雲奇里夫·占布朗主演　氣壯山河！驚天動地　戰爭搏殺片的代表作　美藝公司榮譽發行

明珠·倫敦：昨天滿！週末請早　龍吟虎嘯江湖客　兒童不宜　今晚午夜場：阿牛出獄記

新聲·國寶　K208917：不日放映　宏利動作巨片　冠星　｜　狂滿今天五場　色慾奇情巨片　巴巴拉　艷婦情狂　不宜兒童　午夜場：阿紹先生出獄

麗都·麗華·民樂·北河·英華：今天五場　驚險緊張奇情香艷動作巨片　銀海浪子　不兒宜童　今晚午夜場：盲女奇緣

新舞台·國都·聯邦　K719814　H713619　K862121：最後四天　艷婦情狂　｜　今五場仍色情打鬥　銀海浪子　｜　最後今天七彩感肉　三姊妹

紐約·大華·全冠　K-935597　K-847115　H-768721：今天五場聯映　老虎窩　｜　金冠今天五場　最眞實的戰爭巨片　硫磺島戰役！

記一個女攝影家
她拍人物造像有獨到手法

·賈雨譯·

（續上期）問（作者朱迪芙）：聽說你到過越南戰區拍攝戰地照片，那是怎麼回事？那一定是很驚險刺激了！

答（女攝影家積露甘明絲）：那對我來說眞是很夠刺激，我拍下那戰區和平民生活的一切情況，由時裝表演到炮火連天，那是我將照片供應給通訊社的工作。

問：難道你不害怕：

答：當然免不了會害怕，但那也是我所渴望做的事，夠刺激而且有意義。我們的攝影工作的雖然獲得特權，但也隨時會遭遇到危險，我自然就心受傷甚至死亡，但那裡的確有太多可供拍攝的事物，也許是與趣給與我一半的勇氣，其餘的一半則不知所自何來。

此外，我是單身一人，沒有牽掛，所以值得冒這個險。現在我明白許多有家累的男人不敢做這戰地攝影工作的原因，他們不是沒有勇氣，而是有責任心。

問：你的勇敢眞令人佩服。

答：也不完全是勇敢，在拍攝砲火中的戰爭鏡頭時，我全心全意想着怎樣的畫面該出現在報紙上，什麼時間是最後截稿時期，反而忘記了驚慌。也許，那些驚慌是等待至夜裡睡覺時才慢慢在去回味吧。

問：看過你的越南戰火攝影集，我感染到一陣深沉的悲傷和哀愁，例如那些受戰火之害的兒童在醫院裡的鏡頭，當你攝影時，同樣有這種悲天憫人的感受嗎？

答：當我全神地工作時，這種感受並不強烈，因為工作整個地佔有了我。例如有一次我在一間殘廢兒童院工作了兩天，之後我把拍好的照片沖放和送出時，我不禁哭了又哭，當時那慘痛的景況歷歷在目，那是因為我的情緒由工作的緊張中已鬆弛下來，於是才想到了那些可怕的形象。

在接受訪問過程中，積露一直侃侃而談，從神情中看出一種喜悅和滿足，如欣賞自己的工作和作品，這就是任何人辛苦甚至冒着危險工作所換來的代價。

積露的作品更多的是人物造像，不一定是著名的偉人。我（作者）問她拍攝這些人物時，事先有沒有先了解一下這些攝影對像的背景，或者先打好怎樣去拍攝腹稿。

答：沒有，大都是在攝影時，才計劃攝影的方法，那是因對像的特徵僅作機動的配合，那倒沒有什麼特定的原則，完全是當時的靈感，我把工作時靈感的捕捉看成是無上的興趣。

問：你是否應用很多的器材呢？

答：不，大多的器材反而使我要分心去應付，除了必要的攝影機外，我只用上一具加強主要光源的燈光，有時也會用到輔助光的，但非必要時我也不願這樣的麻煩。（全文完）

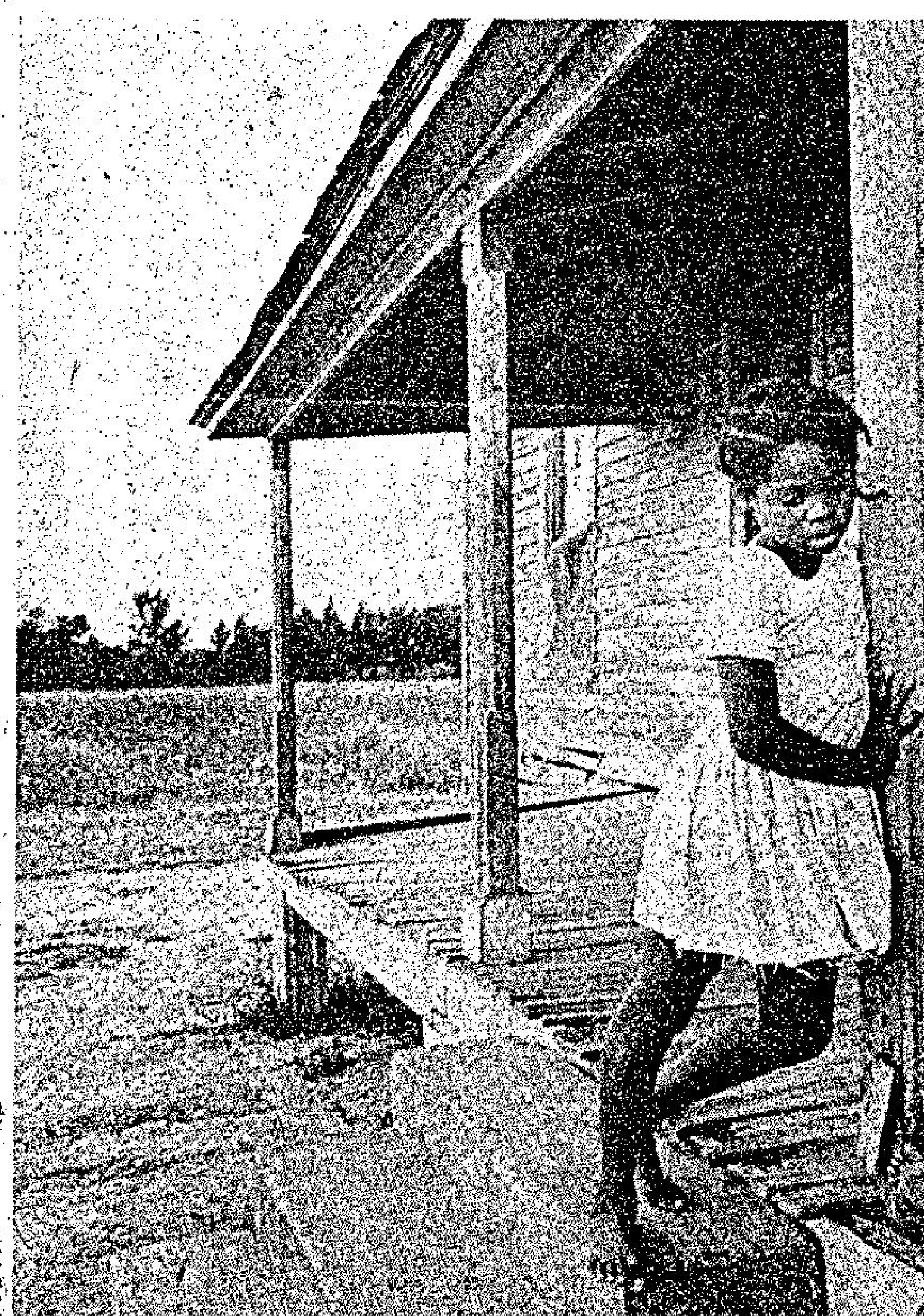

女攝影家積露在越南戰區拍攝的作品，一片荒涼淒戚味道。

圖為女攝影家積露甘明絲的兩種表情人物性格的人像作品，神氣活現。

讀者畫廊

倦遊未醒　胡桓

選擇到了一個恰當的所在，在構圖上獲得先天之助。這個涼亭佈置得很美，古風盎然，使人神往。但是，作者獵影前欠缺了佈置，放大時又失却了安排，以致不能成為傑出佳作。

欠缺佈置之處，是亭中的兩個人物，一來沒精打彩，二來只看到背部，與眼前這美麗的景色不大協調，如果換上兩個人凝眸相對，情意綿綿，才會由景生情的使人覺得配合些。

失却安排的所在，其背景也多園亭佈置，前後景並皆清晰，反使人覺得眼花繚亂。所以，應該在放大照片時將背景的園亭隱淡些。

卅五米厘攝影研究會 本年首次名銜試 定月底截止申請 本月月賽定卅日舉行

香港卅五米厘攝影研究會今年度第一次名銜考試截止申請日期定五月卅一日，會員應試請早日準備佳作向會所索取表格，填妥後連同作品親交會所轉名銜主席麥柱發收。

名銜考試與「會士」及「高級會士」兩級，任何會員均可參加「會士」考試，經已獲得「會士」銜者，可參加「高級會士」考試，作品與黑白照片組，彩色照片組及幻燈片組。「會士」須交作品十五張，「高級會士」須交作品十八張，應試作品將于六月初進行評選。

又該會學術講座定本月廿日（星期二）下午七時半在會所由陳銘主講「彩色幻燈片課程」，廿七日由馮漢杞主講「彩色照片課程」，參加之會友請早出席。

又該會五月份會員月會定卅日（星期五）下午七時正在中環紅寶石餐廳舉行。

該會上次月會盛況空前參加人數創下二百餘名之紀錄，紅寶石餐廳整個場地，幾乎為會員所塡滿，新舊會員共叙一堂，氣氛極度熱鬧融洽，月會選創佳續，是全體會員支持的結果，會方在此種蓬勃現象的鼓舞下，決作出最大努力，加強各項活動，更好地為會員服務。

五月份會員節目更為豐富，除原有之燈光人像攝影，西式叙餐，會務報告，頒發獎品及各級月賽外，更隆重舉辦「萬能達之夜」，屆時將邀請萬能達（香港）有限公司展出最新電子攝影機及各種配件，更將採用幻燈示範放映最新發明之「近攝器材及操作技巧」，該項近攝器材尚屬首次面世，值得會員見識。

應該一提的是該晚將有豐富獎品公開抽獎助興，概捐獎品的計有萬能達公司、紅寶石餐廳及會董陳汝炬先生，會員們請踴躍參加。

影友行踪本週 半春園流浮山 旅遊專車獵影

影友行踪定於六月一日旅遊專車獵影，是日下午一時卅分，在紅磡碼頭溫思勞街口集合，準二時啓行，先到大埔半春園獵影，半春園是依古松山形勢建築，園門像城樓，園裡泉石花草，亭台樓閣，古樹參天，嵛花盛放，蜻蜓處處，愛好小昆蟲攝影，萬勿錯過，稍候轉進至流浮山獵取矇區風光，如遇氣好時，夕陽西落，彩雲襯托下，採蠔人滑板脚篤結隊風馳電掣般泥上滑行，氣勢萬千，好幅寫實動態照片，請多攜菲林，是期請黃森平，梁亦劍等任領隊，乘車證港幣六元。售證處：香港灣仔莊士敦道九十二號，九龍西洋服洗致泉君，九龍亞皆老街六十四號，及佐敦道碼頭渡船街口龍翔攝影器材公司陳志聰君，希各影友準時參加。

「人的七情」攝影會 廿四日大會堂揭幕

中華攝影學會與心理衛生學會聯合舉辦「人的七情」攝影公開比賽，經該比賽委員會選出佳作三百餘幀，優勝及入選名單，前經詳誌本版。現訂期本月廿四至廿六日假香港大會堂低座展覽廳隆重展出，廿四日正午十二時正敦請教育司陶健先生主持剪綵，同時並由陶健夫人主持頒獎，展覽獲獎者業由該會個別專函通知到時出席領獎，展出作品，黑白及彩色俱備，內容包括喜怒哀樂與社會百態，多姿多采，均屬參賽影友們精心佳構，歡迎各界人士蒞場參觀。

香港攝影學會 名銜考試 月底截止

香港攝影學會名銜考試定于本月底截止，參考應考作品分為黑白照片，彩色照片，及幻燈片，照片要裝裱齊整，尺碼不得超過十六乘廿吋，不論所考是初級會士或高級會士所交作品均為十五張，參加費卅元，應試作品請于本月卅一日下午一時前，送交灣仔軒尼詩道昌業大廈廿樓香港會所，或送到中環砲台徑維多利亞地方法院地下九號室石志强代收（卅一日正午十二時前截止）。

又該會四月份月會已于上月底在龍記飯店舉行由副會長李福慶出席主持，郝美嫚小姐為會友造像，參加會員會友百餘人，情況熱鬧，月賽作品由鍾方容，袁偉民，方梓雲三位評判員評選，各組月賽成績如下：黑白照片——甲組：冠軍黃偉民（覓食雄姿），亞軍劉仕琪（奮力的一跳），季軍陳樹人（趕牛圖），優異鄭志清（水上人家），優異陳治棋（無情風雨夜歸人）。乙組：冠軍鄭連惠（天倫樂），亞軍張以强（梯的圖案），季軍高玉光（陋巷），優異張以强（晨作），優異張以强（望娘歸）。丙組：冠軍李國桓（童眞），亞軍張琴（日落歸途），季軍黃浩文（飛馳），優異林志光（建設前奏曲），優異

幻燈片——冠軍梁沛霖（THE HAPPY CHILDHOOD），亞軍周佳（好姊姊），季軍鄭彰祖（一跨而過），優異崔鑑權（海鷗飛越），優異梁愛

色照片組——冠軍何晃（三對一），亞軍李國權（鬥牛），季軍陳兆琨（夕陽送晚歸），優異楊德標（虛位以待）。

讀者畫廊

靜靜的下午　盧復心

拍自遊樂場的「靜靜的下午」，是一幅很寫實的作品，雖然是信手拈來，但很能切合題旨。圖中的人物和嬉耍中的小童，都表現一派悠閒之態，是一幅頗有氣氛的作品。

但除了意義上的寫實以外，這照片的拍攝技巧則可說是失敗的。第一、光線太平淡之味；第二、構圖散漫，失去了完整的感覺；第三、人物精神不貫串，形成了賓主不分，尤其中當中的婦人視綫朝向鏡頭，更是一般藝術作大品的大意。拍即興的街頭人物照片，秉顧太多是技巧上的大意，因為你很難使畫面的精神集中，有着統一意義的表現。所以對拍攝這種類的題材，我們應該從較小處着眼。

讀者畫廊

冒雨前進　吳柏良

許多人都不願意拍攝雨景，因為相機容易被雨水沾濕。其實，這只要小心些就可以避免。一兩雨景確實是另有一種美感的。

下雨的街頭，那神色倉惶的路人就是很好的素材。「冒雨前進」就是這環境下的佳作。在大雨傾盆中，有幾個人冒雨走過馬路，其餘的人則留在簷下避雨。作者在時間上掌握得很恰當，五個動作中的人物都不但動作活躍，而且各自分離，無重叠之弊。

由於前景的馬路和屋簷上的空位沒有多大意義，可以切去，使照片成為較長條形。

又拍攝雨景通常最困難的是光線不足，而這幅作品則沒有這個缺點，可說是一幅相當優異的雨天即興之作。

七五特强攝影展 月底起海運舉行

由特強相機所舉辦之「七五特强攝影展」，現正積極籌備進行中，參展之五位首席攝影名家，共攝得照片逾數千張，經連日來精心選粹，現已共選出最傑出者百餘幀，作為該展覽會之用。

查該「七五特强攝影展」之展覽主題，一九七五年之香港動態，包括萬民矚目的社會各階層問題，如女皇訪港，大放煙花，小販認可區諸問題，以及各項高度技術攝影，如人像、靜物、動物、各種角度與鏡頭之運用，黑房技術之展示等等，觸角面極為廣泛，包羅萬象，氣象萬千，確為不可多得之全面性攝影展覽會。展出之照片包括黑白、彩色、幻燈片、放大藝術照片等，應有盡有。

展期由五月卅一日至六月二日，在海運大廈大堂展出，歡迎各界參觀。

卅五會本月廿五日 旅遊專車漫遊新界

為適應炎熱季節的來臨，卅五會特爲會友安排多次旅遊專車漫遊，藉賞新界獵影旅遊地區之精華。本月廿五日為首次大隊漫遊，採用舒適之車輛全日隨隊，除由會內資深會友為攝影指導，精選地點、美麗小姐造像外，參加之親友及小童如不嬉者，則由會內派會友帶領在鄉村漫遊嬉戲，務期各得其樂，獵影者無後顧之憂，首站為林村河谷腹地，次為林村著名之梧桐寨，該處有梯田及古樸村居，村下之石澗河谷，草地廣闊水流彎曲，澗石雄偉，可數百人活動，如有經驗者更可上遊梧桐寨群瀑，在林錦路中點已可見長瀑高懸，自大帽山腰飛泄而下，引人嚮往，午後在元朗自由午膳，膳後採獵影，至下午五時再由專車沿青山灣北岸新開新綫路漫遊南生圍本鄉公路經屯門、紅樓而至蝴蝶灣白角公路盡頭之處，灣濶沙幼，可以遊泳及嬉水，灣角怪石崢嶸，為攝影之好地點，視界廣濶，心曠神怡，遙望灣口遠至伶仃洋，前有龍鼓沙洲小島，疏落有緻，希望獵得落日之新角度而歸，參加者要多帶菲林，長短鏡頭，樂水者可帶泳衣或沙灘裝，車上派發行程表。

出發日期：五月廿五日上午九時正準時尖沙咀喜來登側中間道上車。

車費：全日車費每位八元正。小童佔座位照計，歡迎親友參加。

發劵處：香港洛克道大觀樓（四四六號）十四樓卅五會會所。九龍長沙灣道九十三號信隆攝影器材。九龍亞皆老街六十四號先施對面龍翔攝影器材。

又卅五會定於六月八日舉辦直升機高空攝影活動，機費五十元，飛行七分鐘，參加者請

中華攝影學會 五月月賽成績

中華攝影學會五月份月賽經于五月十五日在該會會所舉行，邀請麥烽、張伯根、楊明三位名攝影家担任評選，評選結果如下：

甲組：第一名黃其楷（漁人的收穫），第二名陳治棋（高空作業），第三名陳治棋（節日之夜），優異何國本（標霧農作）、林金齡（即席揮毫）。

乙組：第一名陳昌（粉飾），第三名張裕佳（萬丈高樓從地起），優異李新源（落貨忙）、盧福智（全神貫注）。

丙組：第一名區永泉（同心協力），第二名區展基（靜物），第三名秦鈺池（飼），優異賴國輝（挑選）、唐泳（老幼歡暢）。

幻燈片組：第一名周梓源（醒獅迎新春），第二名崔鑑權（盡我所能），第三名黃耀泉（太重了），優異林金齡（工地一角），藍錦泉（唔出奇呀）。

香港會週三月賽 下月舉行大活動

香港攝影學會月會定于本月廿八日（星期三）下午七時在德輔道中龍記飯店舉行，每逢月會除有燈光人像、會務報告、介紹新會員、叙餐及評選月賽作品外，在會前均有月賽作品照片預展，以便會友互相觀摩作品，交流攝影經驗，此種方式，普獲會友擁護，值得推行。

本月份月會仍由陳少谷邀請美寫小姐到會為會友造像，由周宗濂主持燈光指導。月賽內容：有甲乙丙黑白照片組，幻燈片組，及彩色照片組，參加作品請提早送交會所。

據該會活動組主席陳少谷透露，六月份特在新界嘉道理農場舉行大活動，該處曲橋流水，鳥語花香，環境幽美，堪稱世外桃源。為獵影者不易常到之勝地，此次獲該會會長嘉道理爵士特意允許安排，機會難得，惟以條件所限，暫定祇限於會員參加，又凡該會會員遺忘或未暇遞交會費者可用支票寫香港攝影學會抬頭，寄交灣仔軒尼詩道三五二號昌業大廈二十樓一至二座香港攝影學會收。

唐尼（大衆會月賽優勝作品）毛活作

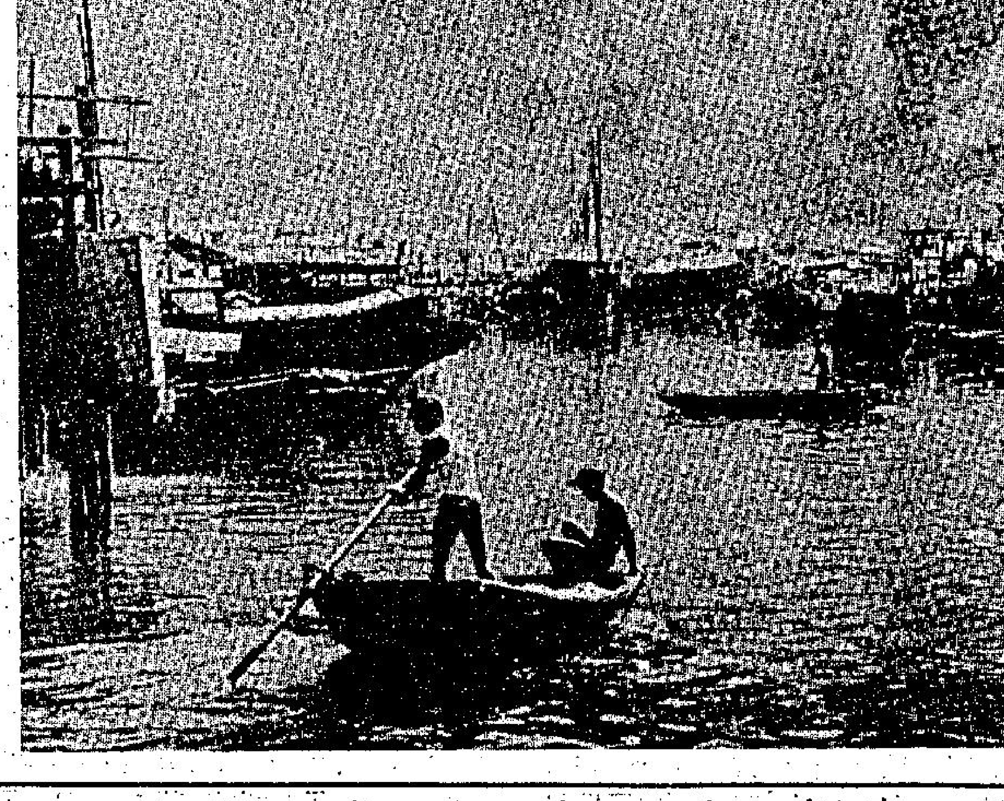

漁村炊煙（中華會月賽優勝作品）林楓作

電視播音節目

香港電台

十二·〇〇 粵語新聞
〇五 本地及外來生牛及生猪批發價格報導
三〇 有彈有讚有商量
一·〇〇 漁民一週
三〇 粵語新聞及時事實錄
時代曲
實地報導今日賽馬各場賽事情況
五·三〇 糧食批發市價及鮮魚批發市價報導
六·〇〇 新聞報告
一五 每週報章文摘
三〇 我為你點唱
七·〇〇 新聞報告及特別報告
一〇 傷殘復康者園地
三〇 普通話教授
八·〇〇 新聞報告
〇五 三分一有獎問答
越劇「藍領白領」
三〇 環境面面觀座談會
九·〇〇 粵曲
三〇 轉播倫敦粵語新聞及今晚時評節目
十·〇〇 轉播夜總會歌唱節目
十一·〇〇 粵語新聞及天氣報告
歌星選唱
男歡女愛
十二·〇〇 天氣報告
粵語新聞
時代曲
一·〇〇 廣播完畢

星期日節目
十二·〇〇 粵語新聞
時代曲
一·〇〇 廣播完畢

星期日節目
六·三〇 粵語新聞及天氣報告
七·〇〇 香江之晨
天氣報告
粵語新聞
八·一五 漁民天氣預告
每日公衆活動及特別報告
節目摘要報告
九·〇〇 面面觀座談會
粵語流行曲
十·〇〇 新聞一週
新聞報告
兒童節目
我爲你點唱
十一·〇〇 新聞報告
四百碼聯想
米高媽的故事「多多益善」
十二·〇〇 新聞簡報
本地及外來生牛及生猪批發價格報導
與衆同樂
三分一有獎問答
一·〇〇 粵語新聞

商業第一台

十二·〇〇 新聞專輯
奇情小說「俏郎君」
一·〇〇 新聞報告
天氣報告
時代曲
實地報導今日賽馬各場賽事情況
六·一五 報導今日賽馬全日各場成績
七·〇〇 新聞專輯
粵語新聞
絃歌寄意粵曲點唱節目
八·〇〇 報導[illegible]場賽狗結果
一·〇〇 廣播完畢

星期日節目
六·〇〇 新聞簡報
時代曲
七·〇〇 新聞簡報
天氣報告
各位早晨
八·〇〇 新聞報告
續播各位早晨
九·〇〇 新聞簡報
生活的旋律
十·三〇 文摘
十一·〇〇 新聞簡報
特約流行節目
十二·〇〇 新聞專輯
港九一週
一·〇〇 新聞報告

商業第二台

十二·〇〇 新聞簡報
天氣報告
音樂的約會
一·〇〇 新聞專輯
三〇 新聞外的新聞
二·〇〇 年青人時間
四·〇〇 新聞報告
續播年青人時間
六·〇〇 中間路上
七·〇〇 新聞簡報
天氣報告
時代曲
八·〇〇 歐西曲
新聞報告
粵曲
九·〇〇 新聞報告
續播粵曲
十·〇〇 新聞報告
音樂小聚
十一·〇〇 新聞報告
天氣報告
十二·〇〇 新聞報告
子夜曲
天氣報告
廣播完畢

星期日節目
七·〇〇 新聞簡報
天氣報告
天氣預測
翕理兩小時
八·〇〇 新聞報告
續播翕理兩小時
九·〇〇 新聞報告
天氣報告
優哉遊哉
十·〇〇 新聞簡報
日新月異
十一·〇〇 新聞簡報
趣談選輯
十二·〇〇 新聞簡報
我愛時代曲
一·〇〇 新聞報告

麗的電視中文台

一·四五 新聞及天氣報告
二·〇〇 足智多謀
小爲必必
三·三五 「金龍探案」片集
四·三五 新聞及節目簡報
五·〇〇 金枝玉葉「冒名王子」
學以致用
六·〇〇 最佳歌曲選
「妙探驕星」片集
少年警訊
紀錄片集（第一輯）
七·三五 今時今日第一輯
八·三五 桃李爭輝
封神榜
九·三〇 麗視滿香江
週末名片「搭錯線」，羅艷卿主演
新馬仔
十一·三五 今時今日第二輯
「天羅地網」片集
十二·三五 完播曲

星期日節目
九·〇〇 新聞、天氣及節目介紹
十一·三五 卡通時間
十二·三五 警探實錄
錦綉前程「志切求師」
鐵峯七日（本週新聞大事）
「亡命天涯」片集
一·四五 世界新聞及天氣報告
二·〇〇 粵語長片「太太笨丈夫」南紅、曾江主演
三·四〇 養生之道
四·〇五 萬花筒
新聞及節目簡報
兒童園地「沙漠神童」
五·二五 卡通片集
星空奇遇「勾魂使者」

無綫電視翡翠台

一·一〇 七彩「艷尼傳奇」片集
七彩「太空三虎將」片集
二·〇〇 七彩「少傑三雄」片集
七彩「電光科學人」片集
七彩「聯邦密探隊」片集
三·四〇 新聞報導
七彩「現場報導賽馬實況」
四·二五 七彩「香港足球大賽」
五·〇〇 七彩「卡通片」
「英國本土國際足球大賽」
六·四〇 青少年特輯
七·〇〇 七彩「家家戶戶」
新聞及天氣報導
七彩「賽馬結果」
八·〇〇 七彩「青春樂」
九·〇〇 七彩「民間傳奇」
七彩「無敵金剛」片集
十·四五 國語長片「婉君表妹」由唐寶雲、江明主演
最後新聞報導
十二·三五 英語長片精選「連環殺手」由歐羅狄杜芬主演
二·三〇 全日播映完畢

星期日節目
八·〇〇 粵語長片「豪門怨」由苗金鳳、丁亮主演
九·三〇 七彩「霹靂神探」片集
十·三五 七彩「港聞一週」
電視劇「藍與黑」
十一·四五 七彩「鐵金剛」片集
十二·三五 七彩「合家歡」片集
一·〇〇 午間新聞
七彩「珍饈百味」
每日電影「一枝紅艷露凝香」任劍輝、芳艷芬主演
二·三五 七彩「彩色世界」
三·三〇 新聞簡報
七彩「功夫迷」
四·三五 七彩「孫悟空」卡通片集
七彩「齊齊玩」
五·三〇 七彩「女校男生」片集

改善海員就業前景 港府現正尋求辦法中

六年來香港海員不少轉業陸上

【本報訊】政府現正尋求辦法以改善本港海員之就業前景。

海事處發言人謂，該處已知香港海員失業衆多。他國之海員，特別係菲律賓與印尼因願意接受較低薪，業已更爲吸引船東。

發言人又指出，香港海員之經濟地位過去幾年已提高，因此現尋求更佳工作環境與薪酬。

六年來香港海員已逐漸離職，但因陸上有許多工作，特別是建造行業，故彼等不以爲意。

海事處發言人謂：失業海員現難獲救棲，但吾人無能爲力，因吾人不能強迫船公司僱用香港海員。

航業界指出，菲律賓與印尼海員之薪酬一般比香港海員少百分之十五，船東亦知香港海員失業日多，此中原因甚多，包括世界航業不景。但香港商船隊亦未如過去發展之快，故海員就業前途最近將來不易改善。

航業界私下又指出，由於往年若干左派海員之滋事，亦爲影響其所僱機會之一原因。

訪港議員謂限於憲法 難使香港恢復死刑

指香港環境特殊談獨立不實際

【本報訊】兩位日前抵港訪問的英國國會議員，昨午強調英國政府將不會因港人激烈要求恢復執行死刑情緒而將憲法修改，而所有聯邦國家，今後仍會一致廢除死刑，絕無可能有特別情況出現。

國會議員，麥嘉義及陸艾雲兩位昨午在記者招待會中並透露一個本港鮮有人知的事實，以証明英國政府對死刑持有的態度，陸艾雲議員說：在月前，本港曾有一名華籍男子因犯了謀殺罪，經審訊後罪名成立而被判處死刑，當時港督亦明瞭到港人要求恢復死刑的激烈情緒而向英廷提出不要干預的請求，但卒被國會中所拒絕，原因是國會中的大部分議員均反對死刑依然在現今二十世紀七十年代存在。

他指出：由於憲法上的關係，英國政府將難以讓香港恢復死刑，因爲英國政府沒有可能爲香港一個殖民地而致英聯邦國家中存有兩種不同的法律，而且倘若容許本港自行執行死刑的話，反對者的數目，相信較贊成的人士超出很遠。

當被問及難民問題時，麥嘉義議員表示在訪港期間未有和本港政府詳細討論過，但他強調英國雖然一如其他國家般存有困難，但將會收容部分難民，不過數目方面，目前仍未能確定，此外，英國政府並會協助本港政府處理難民滯港的情況，祇有設法與其他國家聯絡，協助解決難民的去向。

至於香港獨立的可能性，兩位議員均認爲本港環境特殊，一方面是英國的殖民地，另一方面則是大陸相連的一部分，故而爭取市民有更大發言權反而比較實際，例如擴大市民的權力範圍，又在立法局會席上加添民選立法議員席位，使到市民心聲能夠反映出來。

麥議員及陸議員指出在港期間，曾與廉政專員姬達會談，他們了解到貪污乃本港的嚴重問題，但廉政公署所被賦予的權力，在市民的支持下，貢獻良多，刻仍努力不懈，務求將本港根固的貪污歪氣剷除，例如葛柏事件，足證廉署的成果越卓。

對於社會部與人士譴責廉署特赦貪官轉爲證人之舉，麥議員並不苟同，他認爲要完成每一件困難的使命，必需付出若干代價，而廉署所付出的代價，祇不過是有限度的特赦而已，誠屬恰當，並且可給予貪污人士有效的警告。

援助難民國際機構 寧願退居幕後工作

【本報訊】對本港三千七百南越難民提供援助之唯一國際機構，寧願在幕後工作。此係歐洲移民國際委員會代表史超活所發表。該官方組織目前正安排在泰國，新加坡及香港之一千三百名棉越難民之運送事宜。該會之援助，祇限于提供運輸費與文件。但史超活謂，即此有限制之援助，亦可能使每年之二千萬美元預算須要增加撥款。

該會經費以美國與澳洲最多，因兩國接受難民亦最多。但美國之捐欵，又遠比澳洲爲多。此組織成立于一九五二年以代替聯合國國際難民組織，迄今已處理及運送難民二〇八四三〇〇名。

周載非病逝 廿七日舉殯

【本報訊】香港國際公共關係顧問公司總經理周載非，因病於公曆一九七五年五月廿二日下午四時十五分，於瑪麗醫院，遺體已奉移香港殯儀館，並定本月廿七日（星期二）下午一時大殮，一時半在該館大禮堂辭靈，隨即舉殯，舉行火葬。

被擄美國商船抵港 船主談事件經過

否認該船所載爲軍火 亦非與美情報局有關

【本報訊】日前曾引起美國與棉共爆發一場海上爭奪戰的美國商船「馬雅加茲」號，昨午由星加坡駛抵香港，卸下原本運往泰國的七十七箱軍用物資後，並將於今晨啓程前往菲律賓。

當該艘排水量一萬零七百多噸的貨船昨午五時許抵達葵涌碼頭時，船長米勒對記者否認該船所載運的是軍火，他同時強烈否認該船與美國中央情報局的工作有關。

米勒表示：「馬雅加茲」號所載運的軍用物資紙屬普通貨物，包括供應駐泰國美軍的食物、飲品、衣服、電視機及手巾、牙膏等等。

據海陸貨箱船運公司的發言人透露：該批軍用物資的大部份，將於下星期四轉用另一艘船運往泰國，另一小部份則會運去南韓。

「馬雅加茲」號輪於本月十二日晚在駛經高棉高登島附近時，被棉共砲艇扣留，其後美國出動海空軍加以營救，而該輪隨於十五日晨被釋放，事件始告平息。

棉共扣留「馬雅加茲」號的理由是該輪闖入高棉的領海，但據米勒船長昨午指出，「馬」輪被擄時的位置，是距離高棉本土六十一哩，離開高登島也有六哩半，遠遠超過國際承認的三哩的領海範圍。米勒並稱：如棉共硬要堅持他們的領海是離岸十二哩的話，也應發出通知或警告。

六十二歲的米勒船長認爲他們這次得以安全被釋，實全賴美國的出兵，他回憶棉共在美機不斷進行偵察後，原定於十五日早上六時釋放他們的，但後來延至七時半纔用漁船將他們送往美艦咸爾遜號。至早上十時半，各船員抵達美艦時，艦上人員告訴他們，美軍機已於較早前開始轟炸金磅遜港。米勒表示：如果當時棉共依原定時間將他們釋放，金磅遜也該能免受攻擊。

自從一九三三年便開始從事航海生涯的米勒船長，表示這是一次他畢生難忘的遭遇，他希望這些事件今後不會再重演。

他繼續回憶當「馬雅加茲」號各人返回船上後，發覺船上二百七十多個貨箱並未被人打開過，可是各人的大部財物便已不翼而飛，米勒說：「我本人失去了五千美元，其餘的人則失去了許多日常用品，甚至連牙膏也不見了。」

「馬雅加茲」號的「大車」夏靈頓昨午回憶被擄的數天情形，第一日在輪上渡宿，十三日下午他們被移到一艘漁船上過夜，翌日，他們便被押到高登島上拘留，至此，他們始與一名懂得英語的高棉大學生相遇。到十五日晨，他們纔被釋放，在被押離「馬」輪後，他祇吃過兩頓「高棉飯」，也不算太差。

夏氏認爲在這次事件後唯一值得慶幸的，是船長米勒因這次事件而將會與分手十多年的家人重聚，據悉：米勒於一九五九年與妻子離婚後便一直沒有與家人見面，到前兩天，他突然獲悉原來早已成爲六個孫子的祖父了，於是米勒決定將在六月底回美國渡假，並與兒孫一聚十多年未嘗過的天倫之樂，但米氏表示他暫時並未打算退休。

此外，「馬雅加茲」號輪的船員爲表揚米勒在被擄期間的英明領導，特別以一木製舵盤贈與米氏作爲紀念，據悉：幾日前已有十六名「馬」輪船員先行離船返國，祇有兩人則因傷留在星加坡就醫，其他二十人現仍追隨米勒，繼續航行。

（上）曾被棉共騎劫的美貨櫃船「馬雅加茲」號，昨日由星加坡駛抵港，停泊葵涌貨櫃碼頭。（下）船長米勒（右）在談述被棉共拘禁經過。傍爲大副夏靈頓。（本報記者呂國榮攝）

大地旅運社主辦 歐洲萬里遊覽團

【本報訊】素以專業旅遊服務週到之大地旅運社，其創業廿二週年，過去廿餘年，歷史悠久，向抱顧客至上爲宗旨，來服務一貫，頗受港九人仕所稱讚，該社除經常舉辦美加遊覽團遍遊各國名勝，並便利旅行探親等每團達六十餘人曾經參加過者大不乏人，尤其是對於東南亞方面日本、台灣、菲律賓、泰馬星、韓國等地短期旅遊省錢省時，每週舉辦兩團出發，其參加人數更爲踴躍，大體旅行人仕以其舉辦特多，老馬識途有駕輕就熟及其服務佳之信心，至於出發日期請閱該社廣告便曉。該社現爲方便港九各界暑期渡假探親，及學生出國就讀機會，特舉辦歐洲萬里遊旅行團，定本年六月、七月、八月及九月份每月一團出發，遍遊英國、法國、德國、義大利、瑞士、荷蘭、丹麥等各大名城，專人領導，絕無言語隔膜，豪華酒店，私人浴室，早午晚三餐中西菜兼備，保証滿意，現已接受團員登記，連日報名者衆，有意參加者，請移玉步中環萬宜大厦二樓二一二零至二一二四室大地社洽。

馬會總經理發表評論 十七歲以下男女 不准進入投注站

【本報訊】香港御准賽馬會總經理樂景稱，根據該會之規例，十七歲以下者不准入該會之投注站。

由於最近時有穿校服之中學生在投注站排隊，渠因此發表上述評論。

據稱，馬會投注站職員已奉命拒絕十七歲以下男女入內。此外，各投注站亦已貼出通告，任何十七歲以下之人士不得使用該等地方。

樂景又稱，如有投票站之職員准許學生投注，該會將對該職員採取行動。

警察公共關係科發言人謂，警方不知有穿校服學童入投注站。阻止學童入內係馬會之事，警方祇能於防止破壞秩序時介入。渠並謂，並無法律規定禁止學童入投注站者。

今晨市場價格 肉類魚蝦蔬菜

上肉	八元五角
牛肉	十元四角至十一元
雞	六元至七元二角
鴨	五元五角
坭斑	九元五角至十二元
紅衫	二元四角至三元二角
大魚	五元至七元五角
鯪魚	四元五角至六元
蕃茄	八角至一元
冬瓜	六角
白菜	六角至一元
毛瓜	六角至八角
蘿蔔	六角至一元

（價格以每斤計算）

張基貼士

- 第一場 副選：①好好日（詹亞健） 正選：⑩比你勁（鄭棣池） 副選：⑪風流財子（羅國洲）
- 第二場 副選：②生猛（白禮棣） 正選：③高鋒（詹亞健） 副選：⑧金像（告東尼）
- 第三場 正選：①番攤（蘭尼） 副選：③利必來（羅國洲）
- 第四場 副選：⑫威標（霍利安） 正選：⑨新市場（羅國洲） 副選：②保得利（夏達）
- 第五場 副選：⑦威寶（白禮棣） 正選：⑤威勁（告東尼） 副選：④麗鞍（鄭棣池）
- 第六場 副選：③百達（夏達） 正選：②宸禧（鄭棣池） 副選：⑦橙皮（白禮棣）
- 第七場 副選：①紅寶江（鄭棣池） 正選：⑦好愉快（白禮棣） 副選：⑥獲多寶（夏達）
- 第八場 副選：②超人（陳子銓） 正選：①東方英雄（李漢明） 副選：⑤名望（羅國洲）
- 第九場 副選：⑦呼呼（夏達） 正選：②自力（摩加利） 副選：③威着（告東尼）

第一提供

- 第一場 ⑩比你勁
- 第二場 ③高鋒
- 第三場 ②金源
- 第五場 ⑦藏寶

第七場新旺退出 四重彩有此駒者作買其餘三隻計

【本報訊】馬會今晨宣佈第七場第二班千八公尺賽事，二號馬新旺因健康問題，經董事局批准退出比賽，所有投注四重彩在此駒身上均不會退還欵項，無論單式或複式四重彩，倘有投注該駒，均作三重彩方式處理，至於今晨仍然接受投注四重彩，則依然以四駒方式接受投注，換言之，今期馬季飲科的四重彩賽事，將出現中彩四駒與三駒之不同派彩金額。

九大專聯合招生 報名延至廿八止

【本報訊】珠海、廣大、香江、聯大、華僑、德明、清華、遠東、能仁九大專院校聯合招生，原定今廿四日截止報名，惟因連日大雨，又適逢過去多日假期，以致繼續報名者源源不絕，特決定延至五月廿八日止，使有志升學者得償所願。報名處仍爲上述各院校。

反對新郵務法案 代表定期開會 討論政府答覆

【本報訊】反對新郵務法案之各業人士，將于六月五日在立法局再會非官議員，討論政府之答覆。

新法案係於今年二月提交立法局，因商業界之極力反對，故二讀會時撤回，重加研究。

該法案將使私營運送文件生意完全停頓，從局勢將妨碍許多工商機構之活動。

因此，商界代表曾訪晤非官議員，總陳反對意見。其後，非官議員將彼等之意見轉呈政府，主張修改新例。

據議員張奧偉稱，彼等已獲政府若干答覆，故定期與各代表會晤，加以討論。反對組織包括美國商會、香港總商會、香港付貨人公會、航空公司代表協會及香港航空貨船會等。

75北歐傢俬展覽 盧愛蓮抽獎揭曉

【本報訊】七五北歐傢俬展覽幸運鉅獎於日前邀請電視藝員盧愛蓮小姐主持抽獎，幸運號碼如下：特別獎：〇〇六二六，第一獎：〇〇七五三，第二獎：〇一二〇，第三獎：〇〇九五四。中獎者請於本月二十七日前携身份証蒞臨船蘇貿易有限公司寫打老道71B陳列室領取獎品。

此次由船蘇貿易有限公司主辦七五北歐傢俬展覽，極受好評，選購及參觀人數盛況空前，証明本港人士對優良傢俬之熱愛。

（圖：盧愛蓮於抽獎時攝）

兩局議員辦事處個案兩宗 女子獲准延長居留 申請來港就業被拒

行政立法兩局非官守議員辦事處今日發表個案摘要兩宗，均與人民入境事務有關。其中一宗，獲准延長在港居留期間；另一宗申請來港就業，以欠缺理由，無能爲助。

首宗爲籲請延長居留期間事：有一女子，由某一國家來港後，曾申請延長居留期間，但遭受拒絕，乃來到本辦事處申訴。彼稱，其夫已申請在港永久居留，現時仍在等候結果。兩局非官守議員獲悉，彼係以遊客身份來港，但其夫及六名兒女均已在香港。假如其夫有獲得批准之可能，則此時令彼返回原籍，似有未當，因此非官守議員向人民入境事務處建議，暫時准許女子繼續居留，直至其夫之申請獲得結果爲止。入境處長經過考慮之後，同意此項建議，但每次以一星期爲限。後來，其夫之申請得到批准，彼亦因此獲准永久居留。

次宗爲替某外籍人士申請來港就業事，某疋頭店東主，擬由外國聘用一名外籍人士，來港擔任設計師，但申請書爲人民入境事務處長拒絕。渠向非官守議員申訴稱，渠需要設計人才，以提高出口貨品之質素，但在本港一直無法物色適當人選。恰巧在海外認識該人，遂申請准其來港服務。在本辦事處查詢之下，人民入境事務處長透露，由於東主未能證明該人，係一名熟練及有經驗之設計師，故拒其所請。後來，東主不得不向本辦[illegible]爲任，渠爲利所蔽，遂代其申請來港而已。入境處之政策，對於申請外國人來港，從事本港人士所能擔任之工作者，素來不會批准，因此無法收回成命。非官守議員對東主所請，亦無從協助。

行政立法兩局非官守議員辦事處所處理之申訴，是與政府各部門之措施或所作決定有關：包括措施不當、對某事不採取行動、濫用職權、拖延、錯誤、無能、不公、不合理或錯誤之決定等。

社會人士如對上述事項有所申訴，可親往香港德輔道中皇室行四樓該辦事處面陳，或致函香港郵政總局郵箱五七二號該辦事處執行秘書。市民亦可致電該辦事處電話號碼爲：五—二四三〇六九（馮璇堅先生）及五—二四三〇六〇（曾森先生）。辦公時間：星期一至星期五由上午八時半至下午六時（包括午膳時間）[illegible]安排與當值議員會晤。

同期續縮。據港府統計，今年首季進口的家用冷氣機，祇得一千六百四十三[illegible]

△據建築商估計，香港建築業持續不振的場面，可能要到明年中才會改善。因爲那時香港的經[illegible]

雖然遠洋客落單推遲，但港商仍可以做成生意，這因過去接入的遠期訂貨很少，今年內的生產銷數不俗外，其他如人物類，甚或日本光身牙，銷數均弱於前。象牙原料，近數月來亦按步提升[illegible]

美股優惠利率調低

善基中學 招 寄宿生 走讀生
由小學壹年至中學會考班
自置新型大校車免費接送
地址新界洪水橋丹桂村十二號
電話：12 柒陸捌陸玖柒 柒陸零叁叁肆

聖公會 聖匠職業訓練夜校 招生
遊船駕駛班・遊船大偈班
汽車修配班・國語班
無綫電班・電視工程班・
即日開始報名，章程備索
校址：九龍紅磡大環道10號
電話：K642730 K633945

天主教 聖安尼英文書院
招寄宿生走讀生
中學小學幼稚園
地址：九龍荔枝角道223號（近大角咀石峽尾街口）
電話：K九三〇九五〇
名譽董事長余遠之神父
校長：D.R. MANUEL

香港工科學校新班招生
灣仔軒尼詩道274－288號二樓H753341
彌敦道593廖創興銀行大廈3樓K305075
深水埗大埔道92－101號K953774
西環皇后大道西501－511號2樓H485447
電機工程 冷氣工程 無綫電 航海電報 工商管理 數學專科 時裝設計 室內設計 廣告設計 建築工程 機械工程
部記全科 會計全科 洋行實務 信扎速記 打字日文 英語會話 F1－F5 初學－P6 成人字母 英語拼音

東城有限公司 K808245
總代理 Lemaire Heat-Transfer Printing Machine
「立美」傳熱印花布機
・大中小型 各款齊備
・製造精良 溫度準確
・價錢低 付款辦法多
東城專門代理供應：各種針織圓筒機・28－32紡針雙面・電子提花機・自動扁機帶仔機・熱定形機・各種洗染整理設備

潮濕！
使用AQUARIUS抽濕機
牌子最老，抽濕性能最高。省電耐用，佔地少，自動調節室內濕度，適合一般家庭，特別是半山區或靠海邊的住宅，以及工商廠房，學校，醫院，儲物室等。歡迎電話購貨，隔日準時送到！
FRIGIDAIRE 北極牌

特別分類廣告 日晚報聯刊
每段六個位，或排雙格。
每天日晚報合共收費三十五元 連刊七天
上期收費 不折不扣
此種廣告祇以普通廣告爲限，故事及醫藥除外。

萬宜水塘合股公司（隧道）機械出售
英國巴福（AVELING BARFORD GARDER）MT型刮路機，1972年製造，全部油壓控制，利蘭UE400型油渣車頭，可刮斜水。
有意請電 機械部經理 3－2811311 九龍中央郵箱K4272

萬宜水塘合股公司（隧道）機械出售
丹麥 高路（KROLL）K35E－811半自動行走型天秤，1972年製造，全部電動摩打，可行動於鐵路軌上及附有膠輪運輸裝置27公尺半徑，吊重1150公斤。
有意請電 機械部經理 3－2811311 九龍中央郵箱K4272

萬宜水塘合股公司（隧道）機械出售
英國 JCB 5C型鷄頭，標準底座，18寸鏟板，柏健士4.236車頭，240型斗柄及36寸（三個骨咄）標準斗及一個21寸窄坑斗
有意請電 機械部經理 3－2811311 九龍中央郵箱K4272

萬宜水塘合股公司（隧道）機械出售
瑞典 亞拉斯（ATLAS COPCO）PR600尺及PR700尺風機，購於72年及73年，曾大修風盆，可立即使用。
有意請電 機械部經理 3－2811311 九龍中央郵箱K4272

來自中華民國 遐邇中外 老牌哲學 陳葵石
兎年秋菊夏蓮開，很前須知財運順逆的來事業之進步。由人把握時機。不可不知。利頓得失。地位幸福美惡之和。以及人生一切等事。實因宿命掌相關係終生。各界賜教，由午時至下午七時，九龍旺角彌敦道五七四號：近泰國盤谷銀行隔鄰（上閣樓左便電梯按5字）六樓B座。
（剪報減30元）

麗珍樓 大埔 D.D.6. LOT NO 1801
鄉事會道新型洋樓，前向青山綠草，無都市塵埃污染，後有廣大停車場，室內佈置新型傢私、顏色潔具、冷熱水喉、冷氣機、廚房用具、顏色地毯合
請電 H43958 12-66629
內部堂煌・外表華麗 分期面議・經已入伙

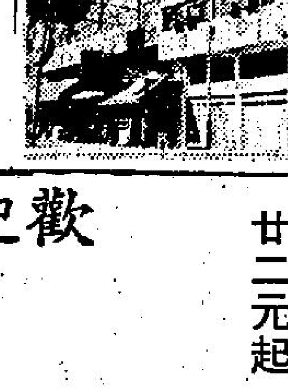

恤苦憐貧 給他們幫助 給他們希望 請捐公益金

橡皮艇・浮床 八十九元起 廿八元起・冲浪板 廿二元起
歡迎比較 特平特靚
台灣民生物產有限公司 九龍尖沙咀總店：營業時間：上午十時至下午七時
旺角分店：灣仔分店 及 北角分店：營業時間：上午十時半至下午九時半

工商晚報 分類廣告 銷數廣 效力大 收費廉
每段 大字四個 小字卅四個 每天三元 上期收費 不折不扣
凡涉及法律性廣告，請携同身份証來本報辦理刊登手續。
洽刊處
（一）中區辦事處利源東街八號地下 電話：二弍五四九五・二弍壹弍三八
（二）灣仔分域街十八號本報廣告部 電話：二七九三〇七・二八〇七〇八
（三）彌敦道壹零零號東英大厦式零壹室生記租務處
（四）旺角荔枝角道廿二號東興大厦生記租務處
（五）油麻地上海街三壹九號
（六）九龍城周生生珠寶金行有限公司（太子道四三二號）
（七）青山道周生生珠寶金行有限公司（青山道三二六號）
（八）油麻地周生生珠寶金行有限公司（彌敦道二二一號）
（九）旺角周生生珠寶金行有限公司（彌敦道七〇七號）
（十）深水埗周生生珠寶金行有限公司（大埔道四七號）
（十一）佐敦道周生生珠寶金行有限公司（佐敦道卅七號L）
（十二）紅磡周生生珠寶金行有限公司（蕪湖街九九號）
（十三）荃灣周生生珠寶金行有限公司（荃灣青山道一九九五號C）
（十四）元朗周生生珠寶金行有限公司（元朗青山道八七號）

商業
中聯搬運公司 專門搬屋 香港H－627922 628973 九龍K－333560 333532 彌敦道K－632345 628647
善補靈藥 老字號妙藥 外施 元培本固・体堅壯強 有不可思議之效 知名遐邇

山人論相 九龍旺角長旺道17號長旺大廈六樓A座按5字 每日下午三時至六時 ③942153
學校工廠 承辦大小膳堂茶水士多 部函大磡村永泰路九號B 電③二七一五三二
聘請 歐洲代理染料商聘請高級有良好表染對染化驗經驗人員
醫藥 喉 專科中醫 吳景雲醫師 喉痧 喉癰 喉瘡 喉癬 陰虛喉爛 雙單喉症 即日見效・限日痊癒 館址：旺角亞皆老街三十八號三樓

白蝕 秘方專治 容先生下午七至九候教 K417811
特痔 苗樂天醫精 全港獨一・日本痔科名醫 歷史悠久・遠近馳名 無痛新法首創人 立止痔血脫肛（醫法獨到・保證滿意）
八八八 請支持公益金，捐欵寄香港郵箱第八八八

冷氣機進口減六成 建築業明年中改善

經濟點滴

……同期縮縮。據港府統計，今年首季進口的家用冷氣機，祇得一千六百四十三部，比去年同期四千七百七十六部銳減六成多。

一般代理商，鑑於去年銷貨成績低落，已普通減少運來新貨。雖然如此，兩三年前入口而尚未銷出的冷氣機，此刻積存數量仍多。因此儲管新貨的入口價多已提高二成左右，此間代理商爲了疏導存貨，仍多照舊價發售。

據業內商人指出，目前香港的經濟活動，雖從去年第四季和今年第一季的低水平中有些回升，但比諸一年前則仍然遜色。這表現於失業和半失業人數增多，一般家庭的生活費開支續增，而工資增加額則仍比物價漲幅低。屬高級家用電器的冷氣機，估計目前銷量已再比去年同期減少二、三成。

△香港裝配手錶的出口生意，可能要到今年九月以後才會好轉。目前因手錶出口訂單不足，此間一家最大的錶肉廠，也未能全力開工。

目前，美國、中東、日本和新加坡等地，仍有不少進口的香港手錶未獲銷疏。因此，第三季香港裝配手錶的出口生意，尚難有明顯回增的機會。

內行人指出，在西方經濟危機的影響下，從去年九月開始，此間手錶裝配廠所接得的海外訂單，即已反覆趨降。該業就業工人的數目，在過去七個月內都已止增回減。總的來說，這次西方市場的經濟不景氣，將會使該門工業的產銷倒退了一半。

目前中華民國及南韓已加強做裝配手錶出口的

△據建築商估計，香港建築業持續不振的場面，可能要到明年中才會改善。因爲那時香港的經濟氣候，將會有較大好轉。

雖然，建築業的淡風已持續近兩年，但停業的建築公司卻爲數不多。原因之一是有不少老字號，過去在生意興旺時曾賺過大錢，現時在淡風中，雖要虧損一部分皮費，但它們仍有實力可以支持。其二是許多建築公司都是規模較小的，小本經營的皮費較省，可以支持下去，直至生意恢復好轉時爲止。

在過去八年內，建築商以去年和今年的處境爲最艱難。今年首四個月，經港府批出的新樓建築圖則，比去年同期劇減數成，表明地產商的新投資活動顯著減少，雖然在過去兩個月內，由於銀行利息低廉，新樓實價續跌等原因，物業買賣已恢復有些增加，但仍遠未談得上市道好轉。另一方面，今年港府因經費不足而暫緩推行多種公共建築工程的計劃，或把工程費用一再削減，這已使一部分做政府工程較多的建築公司深受影響。

△據廠商說，製衣工業在最近接入來自西歐、北歐及美國的成衣新訂欵比不久前增多，其中以今年十一、十二月份付船的秋冬貨居多。更遠一些付船的春夏貨只佔很少數。本來往年此時已是

，雖然遠洋客落單推遲，但港商仍可以做成生意，這因過去接入的遠期訂貨很少，今年內的生產額還大可容納，接入新訂單。遠洋市場買家近日來單繼續有回增，這是因爲當地市場舊存貨逐漸減少，而市場購買力亦有比前稍爲提升，不論在西德及北歐、美國，都有相似情況。

最近遠洋市場的成衣訂單中，除棉質貨品有續增外，混紡質料貨品亦開始有些回增。不過，不論棉質或混紡質料貨品，都以品級畧高的生意較好。因此，一部分以生產品質較高些的工廠，已恢復正常的開足工生產，但還有大部分以生產普通品質貨品的工廠，祇開工八成或八成多點。這與產銷情勢最惡劣的時候祇開工六、七成比較改善了許多。

△本港象牙製作行業，近月來，由於各廠外埠訂單較年初畧有增加，在業工人日常工作較前穩定。

據香港象牙製作業織工總會理事長梁氏指出，象牙製品銷售對象，計有遊客及直接外埠訂單。有關遊客生意，數月來仍未有起色，但一般直接外單，則普遍較前稍見增加。

據梁氏指出：目前一般工人製作由一般細件首飾製品爲主，品種計分有手鈪、耳環、戒指、頸

銷數不俗外，其他如人物類，甚或日本光身牙，銷數均弱於前。象牙原料，近數月來亦按步提升，迄今始稍見企定。有關原料價漲，暫時對一般外訂影響率未明顯，日後情況如何，則未能預測。一般料價，較三月前提高約百分之五十。

象牙業工人，多屬自由工者，工人收入多寡，視個人勤懶而不同，目前一般工人通常月入仍約近千元。

△本月香港製品付船往美國的數量，已從低水平中有所回增。航商估計在六月至九月間，將會陸續有較多的聖誕節貨和秋冬貨運去。

據航商指出，今年頭四個月，港貨裝航往美國的總量，較去年同期銳減四成。因此，本月的去貨量雖有回增，但仍未可以說該線出口貨運已經復旺。

本月付船往美國數量增加的貨物，包括有成衣、牛仔布、塑膠玩具和原子粒收音機等電子產品、但是，載貨增加較多的，仍是一些收取運費較低的非公會船。據悉，一些非公會貨箱船目前祇往美國東岸的貨量，每次約達五千餘噸至六千噸，這個載貨紀錄，比諸生意最好的公會貨箱船也要高出一倍多。

一些非直航船隻，目前收貨往美國西、東岸仍無甚起色，一次要收貨一千噸出口也很困難。

有消息說，下月將會開始有較多付船運去。預定七、八月付船往美國的牛仔布，近日港廠接單也逐漸增加。塑膠玩具輸美生意，今年內雖然仍不樂觀，但估計在六月至九月這個付貨旺季內，去貨量總會有些增加的。

儲蓄破一百億大關 銀行存欵數字續增
定期存欵減而通知存欵轉升

今年首三個月內，儲蓄存欵都持續增加，已超過一百億元。這大概因爲銀行存放欵利率調低，若干資金以儲蓄存欵寄存在銀行裏。

至於定期存欵數字則告下降；而通知存欵跌後卻回增，今年三月份的增幅顯然有巨幅的增長。

據港府統計處最新的數字顯示，今年三月份七十四家銀行存欵總額爲三百二十五億三千七百萬元，其中儲蓄存欵佔一百零二億七千五百萬元，定期存欵佔一百卅七億一千七百萬元；通知存欵共八十五億四千五百萬元。

儲蓄存欵破一百億大關，是近數月來不斷增加的結果。今年一月份的儲蓄存欵總額爲九十三億九千九百萬元，比對上一個月增加七億六千二百萬元，二月份增加至九十九億五千八百萬元，也銳升了五億五千九百萬元，三月份再增加三億一千七百萬元，共達一百零二億七千五百萬元。

據銀行人士指出，銀行儲蓄存欵大增，主要是銀行存欵利率趨低，一般以定期存放來套息的，已無利可圖，因此定期存欵數字陸續減少，而儲蓄存欵總額卻一直增加。

定期存欵總額下降，資深人士分析，今年一月初的下降數字不大，但預料今後則比較明顯。因爲當時股票市場顯得疲弱，由銀行注入股市的資金不多，因此，定期存欵數字減少也並不明顯，比方，今年一月份的定期存欵數字爲一百四十億六千二百萬元，比對上一個月只減少一億三千八百萬元，到今年二月份卻微升至一百四十億七千六百萬元，但三月份的存欵總額就有顯著的下降，只得一百卅七億一千七百萬元，下降了三億五千九百萬元。

至於通知存欵由下降轉爲上升，據分析，主要是將銀行存欵準備用作投資的。今年一月份的通知存欵爲八十一億五千八百萬元，二月份降至七十七億一千五百萬元，到三月份卻猛漲至八十五億四千五百萬元，這一次增幅最多，達八億三千萬元。（夏明）

今年第一季七十四家銀行各類存欵總額（單位百萬元）：

月份	存欵總額	通知存欵	定期存欵	儲蓄存欵
一	三一，六一九	八，一五八	一四，〇六二	九，三九九
二	三一，七四九	七，七一五	一四，〇七六	九，九五八
三	三二，五三七	八，五四五	一三，七一七	一〇，二七五

今晨銀行拆息仍在一厘水平

【本報訊】今晨銀行同業拆息仍以一厘水平成交。

據銀行人士指出，週六祇有半天營業，一般需求不多，因此，以上述水平成交的並不活躍。

上午金融行情表

五月廿四日（星期六）

（九九K金價）

開市 1004.0　收市

最高　最低

（美鈔）

最高	4.895
最低	4.885

（美電）

最高	4.905
最低	4.900

（雜幣）

日　元（每萬計）	167.50
台　幣（每千計）	125.00
菲　幣（每元計）	0.66
星加坡大紙（每元計）	2.16
星加坡細紙（每元計）	2.15
勞　啤（每百計）	50.00
西德馬克（每百計）	207.00
法國法郎（每百計）	119.50
瑞士法郎（每百計）	193.00
荷　蘭（每百計）	201.00
加拿大紙（每元計）	4.75
澳洲元（每元計）	6.52
正　鎊（每鎊計）	11.40
葡　幣（每元計）	0.91

（歐洲金價）

倫敦金價（每安士計）	173.40美元（跌一元三角半）
瑞士金價（每安士出價計）	173.75美元（跌兩元二角半）
巴黎金價（每安士計）	178.76美元（跌一角兩仙）

（英鎊）

倫敦轉讓鎊（每鎊計）	2.3250美元（縮兩錢）
美國告老士（每鎊計）	2.3055美元（縮兩分一錢五厘）

金融淺析

外圍金價穩步上揚 金市重越千元大關
美電鈔穩金開盤一〇〇四

【本報訊】週五外圍行情，金價方面：倫敦報一七三・四〇美元（跌一元三角半），瑞士入價報一七二・七五美元，出價報一七三・七五美元（跌兩元二角半），巴黎報一七八・七六美元（跌一角兩仙）。加拿大期貨報一七五・九〇美元（升一元九角），美國紐約報一七四・四〇美元（升一元四角）。英鎊方面：倫敦轉讓鎊報二・三二五〇美元（縮兩錢），美國告老士報二・三〇五五美元（縮兩分一錢五厘）。

歐洲金價週五市表現仍硬，買家信心仍強，倫敦金價頭盤跌兩元一角半，報一七三・四〇美元，中盤回升八角，報一七四・二〇美元，中盤掛出後造價入價報一七二・五〇美元，出價報一七三・五〇美元，前市中盤掛出後造價入價報一七四・〇美元，出價報一七五・〇美元，實則上出入價均比前市跌一元半。美元仍弱，英鎊報跌。

本港金市，昨日尾盤爲九八八・八，今晨開市報一〇〇四・〇，開市後回順至一〇〇二・五——一〇〇三・〇，截至發稿時十時卅分，價在一〇〇三・五——一〇〇四・〇之間上落。

美鈔仍穩，大鈔報四・八九五，普鈔報四・八八五；美電最高報四・九〇五，最低報四・九〇〇。

日元牛皮，大紙報一六七・五〇，細紙報一六六・五〇；台幣報一二五・〇；西德馬克報二〇七・〇；法國法郎報一一九・五；瑞士法郎報一九三・〇。

和記虧損億三千萬 供股集資億七千萬
五舊股可供認股權三股

【本報訊】和記企業有限公司董事局宣佈，該公司擬向股東提出以認購股權方式集資約港幣一億七千八百萬元，其方法爲每五股得認購股權三股及每股優先股得認購股權十五股，每股按面值港幣一元計算。凡享有零碎股者，將由該公司收集後予以出售，然後將所得欵項攤分享有該等權益之人士。

WARDLEY（獲得利）有限公司經同意爲此次之包銷人。

正如該公司於本年三月廿四日發與各股東之中期報告書內所預示，該公司及集團公司在截至一九七五年三月卅一日止之會計年度內，遭受虧損。雖然海外公司之數字仍未結算，但經對外滙方面之無形損失數字及投資值縮減與意外損失作準備後，預算損蝕港幣一億三千萬元。去年之高息率及削減之流動現金對該公司在凍結財政方面產生頗大壓力，董事局因此認爲需要減低貸欵，而此次發行股權所收集之資金乃作爲此用途，此外並撥作資助在香港所策劃或與建中之物業及其他發展計劃。

董事局之意見認爲國際股市及財經市場自一九七五年三月卅一日已見有利，以公司保守政策對其投資之價值，將對該公司截至一九七五年十二月卅一日止之帳目有良好之影響。因此，董事局決議對部分附屬及聯營機構帳面上之長期投資之資產淨值作調整，此等爲數可觀之調整，將歸入資本儲備金內。

爲能進行上述供股提議，公司的法定股本數目必須修訂，因此董事局擬召開特別股東全體大會，以便通過將公司法定股本，由四億港元增至五億港元，即增加面值一元的新股一億股。

董事局並擬將該公司之財政年度結算日改爲每年十二月卅一日，以符合公司法例綜合會計制度所頒佈之新修訂。

新增股權將享有截至一九七五年十二月卅一日之九個月內所派發之股息，並與現有普通股之地位相同。

倫敦股昨升五點三 收市指數爲三三五五

【倫敦廿三日美聯社電】星期五倫敦股市上揚，交投淡靜。

據經紀分析，開市之初買家已顯得相當活躍，午後畧見回順。

主要工業股與銀行股上揚，政府中、長期債券不變，短期債券微揚〇點一二五左右。石油股普遍揚升，金礦股上落輕微。

金融時報卅種工業平均指數升五點三，收市爲三三五・五。

各地黃金收市價格

【倫敦廿三日美聯社電】星期五各地黃金收市價（每安士以美元計）：倫敦：一七三・二五；巴黎：一七八・七六；法蘭克福：一七三・九四；蘇黎世：一七一八・七〇；貝魯特：停　三・二五；香港：一六一　市。

本報獨家報導 加拿大黃金期貨市價

加拿大溫尼伯黃金最近期貨收盤：

週五每安士成	175.90
前市每安士報	174.00
	(上昇1.90美元)

美國紐約週五收市價：

每安士成174.40（上昇1.40美元）

倫敦金價收市後掛牌：

×週五每安士買入價×	週五每安士賣出價×
172.50美元	173.50美元
前市每安士買入價	前市每安士賣出價
174.00美元	175.00美元
(下跌1.50美元)	(下跌1.50美元)

美國股票走勢指數

【紐約二十三日美聯社電】美國股市走勢指數：

種類	開市	收市	昨日收市比較
工業股	八二三・三七	八三一・九〇	升一二・九九
交通股	一六七・二八	一六七・九八	升一・一一
公共事業	七六・九四	七七・一七	跌〇・〇六
其他股	二五一・二〇	二五三・一六	升二・八二

美股動態 市況活躍跳升 優惠利率調低

【紐約廿三日美聯社電】星期五紐約股市大幅度上揚，因爲紐約萬國寶通銀行調低最優惠利率利好因素刺激。

杜鍾斯卅種工業平均指數於收市前一小時升九點一六，紐約證券交易所的上升股數與下跌股數是三比一，交投異常寧靜。

市道上揚，是在較早時，萬國寶通銀行調低最優惠利率〇點二五，降至七厘水平，是兩年來的低紀錄。目前，大型商業銀行對工商業的最優惠貸欵率是七厘二五。

據觀察家分析，樂觀人士展望銀行的貸欵率，可從週四公佈的聯邦儲備局發出的商業貸欵下降，便有了答覆。

杜鍾斯卅種工業平均指數升十二點九九，收市爲八三一點九。

紐約證券交易所的一千八百種股票中，上升股佔九百八十七種，下跌股佔四百〇三種，成交總額爲一千七百八十七萬股。

紐約證券交易所普通股綜合指數升〇點六〇，收市爲四八點〇五。

本週股市行情表

全週四會總成交計：三億七千四百零一萬元

香港交易所計：八千三百廿萬元

遠東交易所計：一億六千八百零四萬元

金銀交易所計：一億一千二百四十九萬元

九龍交易所計：一千零廿八萬元

恒生指數　開市：三二五・九三　收市：三三三・六四　最高：三三六・四六　最低：三二三・六四

遠東指數　開市：一六一三・六〇　收市：一五九〇・一四　最高：一六六一・三九　最低：一五九〇・一四

金銀綜合指數　開市：二二七・九四　收市：二二八・〇二　最高：二二九・一五　最低：二二七・九四

金指數　開市：二二八・六八　收市：二二八・六一　最高：二二九・七七　最低：二二八・六一

銀指數　開市：二二七・八六　收市：二二八・三四　最高：二二九・四四　最低：二二七・八六

股名	收市價	上週收市價	最高價	最低價
（銀行類）				
匯豐銀行	一四・九〇	（一五・三〇）	一五・六〇	一四・九〇
恒生銀行	八二・〇〇	（七九・〇〇）	八四・〇〇	八〇・〇〇
東亞銀行	一〇八・〇〇		一〇八・〇〇	一〇八・〇〇
海外信託銀行	二・七五	（二・七〇）	三・〇〇	二・七二五
友聯銀行	三・八〇	（三・七五）	四・一〇	三・六五
（公用類）				
香港電燈	三・四〇	（三・五〇）	三・六〇	三・三七五
九龍電燈	一四・九〇	（一五・二〇）	一五・六〇	一四・八〇

昨日十種漲幅最大股票

股票	前收市價	昨日收市價	漲幅百分率
高富置業	〇・四二	〇・四八	一四・二九
永泰建業	一・〇五	一・一七	一一・四三
建屋貸欵	一四・六〇	一六・二〇	一〇・九六
駿利企業	〇・五〇	〇・五五	一〇・〇〇
亞洲置地	〇・三二	〇・三五	九・三八
港機工程	三四・〇〇	三六・〇〇	五・八八
大利	六・一〇	六・四五	五・七四
輝百美	〇・六二	〇・六五	四・八四
黃埔船塢（股權）	二・三〇	二・四〇	四・三五
信德企業	〇・七二	〇・七五	四・一七

昨日十種跌幅最大股票

股票	前收市價	昨日收市價	跌幅百分率
東亞銀行	一二五・〇〇	一〇八・〇〇	一三・六〇
金山企業	〇・五五	〇・四八	一二・七三
立興	五・五五	五・〇〇	九・九一
模漢置地	〇・三四	〇・三一	八・八二
恒隆	二・六七五	二・四五	八・四一
安達臣	〇・七六	〇・七〇	七・八九
虎豹	五・六〇	五・二〇	七・一四
南太平洋	一・三一	一・二三	六・一一
太古實業B	二・七五	二・六〇	五・四五
友聯銀行	四・〇〇	三・八〇	五・〇〇

昨日四家交易所：

上午成交總額：三千七百八十萬元

下午成交總額：二千六百四十六萬元

全日成交總額：六千四百二十六萬元

昨日十種成交最多股票

股票	成交股數
和記企業	三，三九三，五二四
新世界發展	二，四九〇，〇〇〇
大昌地產	一，八九九，〇〇〇
華光地產	一，〇九九，〇〇〇
會德豐A	九〇八，七五〇
南聯實業	七五〇，〇〇〇
廖創興	六五五，〇〇〇
太古洋行B	六〇六，〇〇〇
太古昌	五五九，〇〇〇
置地公司	五三〇，〇〇〇

股名	收市價	上週收市價	最高價	最低價
中華巴士	二四・二〇	[illegible]	[illegible]	[illegible]
九龍巴士	五・五五	[illegible]	[illegible]	[illegible]
油蔴地小輪	一一・三〇	[illegible]	[illegible]	[illegible]
香港隧道	七・〇〇	[illegible]	[illegible]	[illegible]
（倉塲類）				
九龍倉	一一・九〇	[illegible]	[illegible]	[illegible]
九倉（認股權證）	一一・〇〇	[illegible]	[illegible]	[illegible]
均益倉	六・九〇	[illegible]	[illegible]	[illegible]
安全貨倉	[illegible]	[illegible]	[illegible]	[illegible]
黃埔船塢	一一・四〇	[illegible]	[illegible]	[illegible]
黃埔船塢（股權）	二・四〇	[illegible]	[illegible]	[illegible]
（航業類）				
亞洲航業	四・二〇	[illegible]	[illegible]	[illegible]
會德豐船務（A）	二・九五	[illegible]	[illegible]	[illegible]
會德豐船務（B）	〇・二八	[illegible]	[illegible]	[illegible]
中華造船廠	[illegible]	[illegible]	[illegible]	[illegible]
萬邦航業	三・三〇	[illegible]	[illegible]	[illegible]
維達航業	三・五〇	[illegible]	[illegible]	[illegible]
華光航業	二・八五	[illegible]	[illegible]	[illegible]
保榮航業	一・〇五	[illegible]	[illegible]	[illegible]
信德船務	〇・七二	[illegible]	[illegible]	[illegible]
港九海運	〇・三八	[illegible]	[illegible]	[illegible]
寶福發展	[illegible]	[illegible]	[illegible]	[illegible]
東方貨櫃	二・一〇	[illegible]	[illegible]	[illegible]
船務投資	五・八〇	[illegible]	[illegible]	[illegible]
新海康	一・四二	[illegible]	[illegible]	[illegible]
（建築類）				
金門	二〇・〇〇	[illegible]	[illegible]	[illegible]
保華	二・七五	[illegible]	[illegible]	[illegible]
新昌	〇・七〇	[illegible]	[illegible]	[illegible]
大新（公和）（除息）	一・六四	[illegible]	[illegible]	[illegible]
海港工程	一・〇九	[illegible]	[illegible]	[illegible]
齊洲英泥	一二・七〇	[illegible]	[illegible]	[illegible]
大亞石業	〇・五八	[illegible]	[illegible]	[illegible]
安達臣集團	〇・七〇	[illegible]	[illegible]	[illegible]
（投資類）				
聯合企業	四・三〇	（四・三〇）	四・五五	四・三〇
國泰股份	二・一〇	（二・〇〇）	二・一五	二・〇五
怡和證券	七・九五	（八・一〇）	八・四〇	七・九〇
隆豐投資	[illegible]	（二・三〇）	[illegible]	[illegible]
太平洋証券	七・七〇	（八・〇〇）	八・〇〇	七・六〇
虎豹	五・二〇	[illegible]	五・六〇	五・二〇
東方財務	[illegible]	[illegible]	〇・四五	〇・四五
萬衆財務	[illegible]	[illegible]	〇・一六	〇・一六
偉大發展	〇・二一	[illegible]	〇・二一	〇・二〇
茂盛公司	[illegible]	（〇・三〇）	〇・三二	〇・三〇
英泰証券投資	[illegible]	[illegible]	〇・一二	〇・一二
隆德保險	[illegible]	[illegible]	[illegible]	[illegible]
（地產類）				
置地公司	六・九〇	[illegible]	[illegible]	[illegible]
高富置地	〇・四八	[illegible]	[illegible]	[illegible]
亞洲置地	〇・三五	[illegible]	[illegible]	[illegible]
模漢地產	〇・三一	[illegible]	[illegible]	[illegible]
志正國際	[illegible]	[illegible]	[illegible]	[illegible]
惠泰置業	[illegible]	[illegible]	[illegible]	[illegible]
華厦置業	[illegible]	[illegible]	[illegible]	[illegible]
新安置業	〇・三〇	[illegible]	[illegible]	[illegible]
永發置業	〇・三五	[illegible]	[illegible]	[illegible]
博富臨置業	[illegible]	[illegible]	[illegible]	[illegible]
啓德置業	[illegible]	[illegible]	[illegible]	[illegible]
銓利基業	[illegible]	[illegible]	[illegible]	[illegible]
永泰建業	一・一七	[illegible]	[illegible]	[illegible]
啓明建業	[illegible]	[illegible]	[illegible]	[illegible]
駿利企業	〇・五五	[illegible]	[illegible]	[illegible]
廣聯企業	〇・四〇	[illegible]	[illegible]	[illegible]
富輝企業	〇・六〇	[illegible]	[illegible]	[illegible]
捷聯企業	〇・七〇	[illegible]	[illegible]	[illegible]
順福企業	[illegible]	[illegible]	[illegible]	[illegible]
美漢企業	〇・七四	[illegible]	[illegible]	[illegible]
港九工商企業	[illegible]	[illegible]	[illegible]	[illegible]
長江實業	[illegible]	[illegible]	[illegible]	[illegible]
國際實業	四・六〇	[illegible]	[illegible]	[illegible]
鷹君地產	〇・四七	[illegible]	[illegible]	[illegible]
嘉輔地產	一・〇一	[illegible]	[illegible]	[illegible]
華大地產	〇・三一	[illegible]	[illegible]	[illegible]
富利地產	[illegible]	[illegible]	[illegible]	[illegible]
金山地產	〇・四八	[illegible]	[illegible]	[illegible]
大昌地產	〇・八五	[illegible]	[illegible]	[illegible]
兆安地產	〇・六七	[illegible]	[illegible]	[illegible]
嘉年地產	三・四〇	[illegible]	[illegible]	[illegible]
聯邦地產（A）	一・八〇	[illegible]	[illegible]	[illegible]
聯邦地產（B）	〇・三四	[illegible]	[illegible]	[illegible]
和記地產	五・一〇	[illegible]	[illegible]	[illegible]
萬邦地產	二・八五	[illegible]	[illegible]	[illegible]
城都地產	二・八〇	[illegible]	[illegible]	[illegible]
和豐地產	[illegible]	[illegible]	[illegible]	[illegible]
孝隆地產	〇・六〇	[illegible]	[illegible]	[illegible]
四海地產	一・〇八	[illegible]	[illegible]	[illegible]
利安地產	[illegible]	[illegible]	[illegible]	[illegible]
大生地產	一・二八	[illegible]	[illegible]	[illegible]
大寶地產	[illegible]	[illegible]	[illegible]	[illegible]
華光地產	〇・六一	[illegible]	[illegible]	[illegible]
利豐地產	[illegible]	[illegible]	[illegible]	[illegible]
晉利地產	〇・二九	[illegible]	[illegible]	[illegible]
合和地產（除息）	一・五八	[illegible]	[illegible]	[illegible]
新鴻基地產	二・九五	[illegible]	[illegible]	[illegible]

股名	收市價	上週收市價	最高價	最低價
南太平洋	一・二三	[illegible]	[illegible]	[illegible]
建屋貸欵	一六・二〇	[illegible]	[illegible]	[illegible]
信託公司（A）	[illegible]	[illegible]	[illegible]	[illegible]
信託公司（B）	[illegible]	[illegible]	[illegible]	[illegible]
美適臣証券	[illegible]	[illegible]	[illegible]	[illegible]
夏利文	[illegible]	[illegible]	[illegible]	[illegible]
協成行	[illegible]	[illegible]	[illegible]	[illegible]
百利達	[illegible]	[illegible]	[illegible]	[illegible]
廖創興	[illegible]	[illegible]	[illegible]	[illegible]
輝百美	〇・六五	[illegible]	[illegible]	[illegible]
萬生	[illegible]	[illegible]	[illegible]	[illegible]
金祐	[illegible]	[illegible]	[illegible]	[illegible]
自由發展	[illegible]	[illegible]	[illegible]	[illegible]
明輝發展	[illegible]	[illegible]	[illegible]	[illegible]
德智發展	[illegible]	[illegible]	[illegible]	[illegible]
莊士發展	[illegible]	[illegible]	[illegible]	[illegible]
利興發展（除息）	[illegible]	[illegible]	[illegible]	[illegible]
泰盛發展	[illegible]	[illegible]	[illegible]	[illegible]
世界發展	[illegible]	[illegible]	[illegible]	[illegible]
益大發展	[illegible]	[illegible]	[illegible]	[illegible]
遠東發展	[illegible]	[illegible]	[illegible]	[illegible]
海南發展	[illegible]	[illegible]	[illegible]	[illegible]
新世界發展	[illegible]	[illegible]	[illegible]	[illegible]
聯興盛發展	[illegible]	[illegible]	[illegible]	[illegible]
太古昌發展	[illegible]	[illegible]	[illegible]	[illegible]
好世界投資	[illegible]	[illegible]	[illegible]	[illegible]
（工商類）				
怡和公司	[illegible]	[illegible]	[illegible]	[illegible]
和記企業	[illegible]	[illegible]	[illegible]	[illegible]
太古洋行（A）	[illegible]	[illegible]	[illegible]	[illegible]
太古洋行（B）	[illegible]	[illegible]	[illegible]	[illegible]
太古實業（A）	[illegible]	[illegible]	[illegible]	[illegible]
太古實業（B）	二・六〇	[illegible]	[illegible]	[illegible]
會德豐（A）	[illegible]	[illegible]	[illegible]	[illegible]
會德豐（B）	[illegible]	[illegible]	[illegible]	[illegible]
莊士集團	[illegible]	[illegible]	[illegible]	[illegible]
港機工程	三六・〇〇	[illegible]	[illegible]	[illegible]
環球電子	[illegible]	[illegible]	[illegible]	[illegible]
淘化大同	[illegible]	[illegible]	[illegible]	[illegible]
聯合汽水	[illegible]	[illegible]	[illegible]	[illegible]
樂古印務（B）	[illegible]	[illegible]	[illegible]	[illegible]
香港地毯	[illegible]	[illegible]	[illegible]	[illegible]
香島票染	[illegible]	[illegible]	[illegible]	[illegible]
正德企業	[illegible]	[illegible]	[illegible]	[illegible]
保星旅運	[illegible]	[illegible]	[illegible]	[illegible]
怡和實業	[illegible]	[illegible]	[illegible]	[illegible]
邵氏公司	[illegible]	[illegible]	[illegible]	[illegible]
永安人壽	一・五三	[illegible]	[illegible]	[illegible]
星島報業	五・六〇	[illegible]	[illegible]	[illegible]
南華早報	[illegible]	[illegible]	[illegible]	[illegible]
聯合橡膠	[illegible]	[illegible]	[illegible]	[illegible]
橡膠信託	[illegible]	[illegible]	[illegible]	[illegible]
爪哇康沙	[illegible]	[illegible]	[illegible]	[illegible]
夏香集團	[illegible]	[illegible]	[illegible]	[illegible]
菲立斯	[illegible]	[illegible]	[illegible]	[illegible]
周生生	[illegible]	[illegible]	[illegible]	[illegible]
屈臣氏	三・〇〇	[illegible]	[illegible]	[illegible]
生力啤	[illegible]	[illegible]	[illegible]	[illegible]
森那美	六・二〇	[illegible]	[illegible]	[illegible]
新英華	一・〇五	[illegible]	[illegible]	[illegible]
信昌	四・五〇	[illegible]	[illegible]	[illegible]
和寶	一・七五	[illegible]	[illegible]	[illegible]
立興	五・〇〇	[illegible]	[illegible]	[illegible]
南順	[illegible]	[illegible]	[illegible]	[illegible]
寶光	四・四〇	[illegible]	[illegible]	[illegible]
仁孚	二・八〇	[illegible]	[illegible]	[illegible]
（百貨類）				
永安公司	二・六五	[illegible]	[illegible]	[illegible]
先施公司	一三・八〇	[illegible]	[illegible]	[illegible]
瑞興公司	[illegible]	[illegible]	[illegible]	[illegible]
鱷魚恤	四・七五	[illegible]	[illegible]	[illegible]
連卡佛（A）	一七・〇〇	[illegible]	[illegible]	[illegible]
連卡佛（B）	一・六四	[illegible]	[illegible]	[illegible]
大利	六・四五	[illegible]	[illegible]	[illegible]
（紡織類）				
南洋紗廠	[illegible]	[illegible]	[illegible]	[illegible]
南豐紗廠	三・六五	[illegible]	[illegible]	[illegible]
裕泰針織	一・一六	[illegible]	[illegible]	[illegible]
南聯實業	一・四五	[illegible]	[illegible]	[illegible]
南聯合記	〇・九六	[illegible]	[illegible]	[illegible]
聯業紡織	八・五〇	[illegible]	[illegible]	[illegible]
眞善美製衣	[illegible]	[illegible]	[illegible]	[illegible]
長江製衣	[illegible]	[illegible]	[illegible]	[illegible]
依時製衣	[illegible]	[illegible]	[illegible]	[illegible]
麗新製衣	[illegible]	[illegible]	[illegible]	[illegible]
新馬製衣	[illegible]	[illegible]	[illegible]	[illegible]
梅眞尼	〇・一八	[illegible]	[illegible]	[illegible]
（酒店類）				
大酒店	六・九五	[illegible]	[illegible]	[illegible]
海港公司	八・六〇	[illegible]	[illegible]	[illegible]
永高酒店	六・六五	[illegible]	[illegible]	[illegible]
凱聯酒店	一・〇六	[illegible]	[illegible]	[illegible]
百樂酒店	[illegible]	[illegible]	[illegible]	[illegible]
山帝國酒店	[illegible]	[illegible]	[illegible]	[illegible]
美麗華酒店	八・三〇	[illegible]	[illegible]	[illegible]

（上表行情，係以各証券交易所當日成盤爲據）

工商晚報

體育

準備還擊流浪爭足總盃 精工又來整軍經武 拉隊進龍珠島集訓

幕後秘聞

精工在足總盃決賽第一回合以〇比一敗于流浪，在形勢上處于不利矣，但期能在第二回合反勝流浪而奪魁，昨日放假一天後，今晨即在雜多利球場恢復晨操備戰操練，晚上七時即拉隊前往龍珠島集宿，以求養精蓄銳，明日與流浪再決雌雄時望收復失地。

昨精工教練陳輝洪對記者指出，精工前日第一回合敗于流浪，並非球員表現未能達到水準，亦非是球運欠佳，主要原因是敗于旁証及球証問題，否則第一回合戰果可能改寫。

因為精工整個上半場能控制戰局，九分鐘，戴歷開出之角球，賓比接應將球頂前給近門之曼紐用後蹿射入，當時確是清脆玲瓏，但旁証竟然搖旗指精工有球員犯規在先成「詐糊」，不只精工統帥認為旁証戴上有色之眼鏡，在場觀衆亦很鼓燥，向這旁証大開「汽水」。球迷眼睛是雪亮的，球証與旁証之判斷，瞞不過球迷之眼睛，繼而賽至卅五分鐘，宗啓明很明顯的無波在腳下而踢「耶蘇」，當時動作之危險，可以構成被逐離場或判罰十二碼，但球証僅予黃牌警告及判罰一隻兩腳「自由球」，這更是使人費解的，倘當時球証與旁証執正判罰，精工在上半場可以有兩球領先，雖然未至終場前未能肯定那隊可勝。却想不到球証做得如此這般之劣。

陳輝洪認為，雖然精工在第一回合敗陣，陷于不利之劣勢，但他希望第二回合執法球証切不可受某方面之影响，而使到捧場球迷失去欣賞好波機會。

由于前晚拼搏了一場比賽，但昨已恢復晨操，操後即拉隊到龍珠島集訓集宿，陳教練指出，雖然集宿一晚半晚所起之作用不大，但希望大家屆時能集中精神休息一宵，而且在睡前先來一次座談，檢討去伙之得失，研究在明午破敵之計，至于明午之戰，中鋒一職是否用伊地或者陳朝基担任，也值得商榷然後作出最後決定。（凌廣）

亞米茄香港保齡球大賽 今夕展開盟主盃賽 以四十八局定勝負

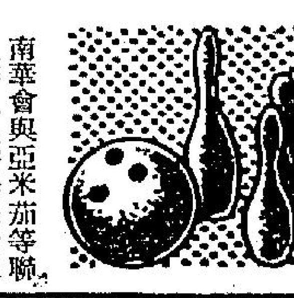

南華會與亞米茄等聯合主辦之『香港保齡球大賽』，隊際比賽早已結束，混合雙打錦標亦已產生，今日則轉入男女子盟主賽（俗稱優秀賽），今天開始一連四晚在加山南華保齡球場進行，男子每晚打十二局，合共以四十八局定勝負，女子只打前三晚，每晚打八局，合共以二十四局定高下。

參加盟主賽的球員極多，限於球道的關係，除女球員可直接參加決賽之外，其餘八十八位男球員均已先行甄別十二局，以總分取錄二十四人參加今夕展開的決[illegible]名手及少數因事未能參戰的名將例如梁大衛、梁德基、馮世蘇、吳耀強、袁國祥等之外，絕大多數的中西名將都有報名參加（一位在鄉村俱樂部稱雄有未來冠軍之稱的新秀則沒有參戰），不過並不是每位名將都能獲得入圍，最少有十多人名落孫山，這是令人惋惜的，例如早些時入選為香港代表隊的馮大綱，在兩天的甄別賽中都『死火』，平均分跌為一百六十六。

又如名將關量才，首晚甄別仍不錯，六局打一千二百二十二分，但次晚則告走樣，沒有一局超過一百八十分的，最少一局只得一百四十六而已。

前數年出席星加坡『亞洲保齡球錦標賽』的趙雅生，雖然仍能打出高分局，但低分局數亦不少，總是起伏不定，卒之未能爭列入圍。[illegible]見平穩，但到底沒有『熱局』打出，以二一三三分敗陣。

曾獲南華會『保齡分組大賽』甲組冠軍的譚大備，首日甄別已告不濟，次日為糟糕，六局只得九百八十五分而已。

金牌保齡名手陳輝旋亦敗得無影無踪，十二局只得一九八五分，他敗在首日表現太壞。

另一金牌保齡名手張幹業，以兩千一百九十分充當第二後備，本來他在首日表現頗佳，六局曾打一千一百七十七分，可惜第二天走下坡，其餘六局之中，有三局只打一百三十多至一百五十多分的。

元老賽冠軍夏永樂，亦未能發揮最高水準，只打二〇八〇分。

剛從外國回港的前學界好手高大衛，有一局打兩百四十五分，但大部份時間都欠理想，尤[illegible]分），總分不過二〇二二而已。

其他稍具名氣的球員，如容超豪打二一七七分，鄭偉雄，二一八六分，劉錦華，二〇八四分。石世雄，二一八七分。曹雀理，二一八〇分，他們俱以接近分數被淘汰。

根據甄別賽十二局總成績，取錄今夕參加優秀賽的球員計有㈠吳天培，二三六五分。㈡柯錫光，二三五二分。㈢陸國鎮，二三一九分。㈣余福安，二三〇八分。㈤陳威康，二三〇三分。㈥郭孟彰，二二八五分。㈦楊安富，二二八四分。㈧何飛獵，二二八〇分。㈨蔡瑞端，二二七四分。㈩趙錦明，二二七四分。⑪岑嘉犄，二二六八分。⑫楊華，二二六七分。⑬李景新，二二六四分。⑭賴福財，二二六三分。⑮譚伯明，二二五六分。⑯司徒敬全，二二五五分。⑰盧約瑟，二二三八分。⑱馬米高，二二二二分。⑲關啓文，二二二〇分。⑳張鶴洲，二二一八分。㉑朱燦康，二二一三分。㉒梁輝，二二一〇分。㉓高保盤，二二〇四分。㉔梁丹尼，二二〇〇分。第一後備，劉亨利，二二〇〇分。第二後備，張幹業，二一九八分。（士心）

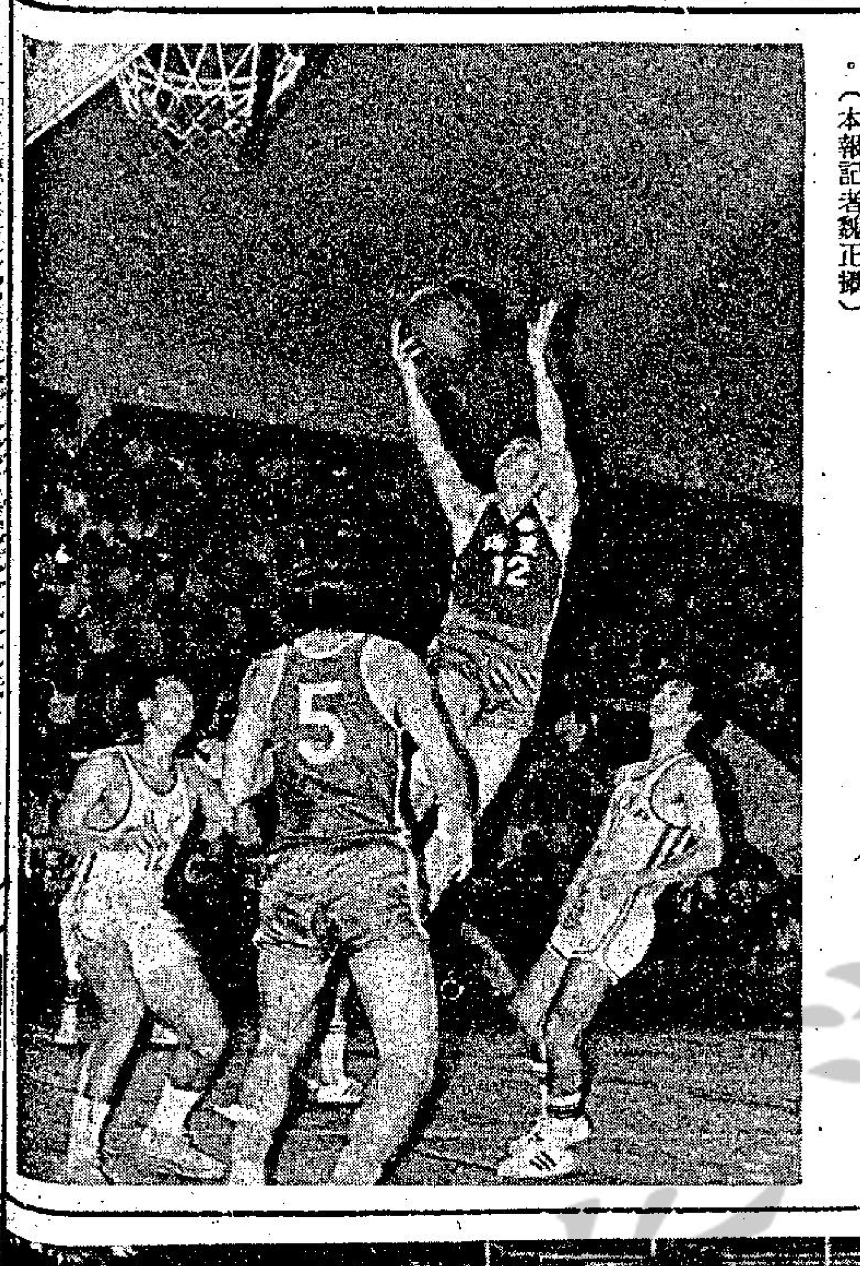

東海警察之戰：前夜伊館上演的籃球銀牌決賽，因警察、東海兩軍多次發生衝突，終於在近完場前半分鐘，再發生衝突，不歡而散。圖為東海隊張榮泰（十二號）前晚突破上籃姿勢。（本報記者魏正攝）

亞盃預賽港隊球員集訓：香港出席亞洲盃足球預賽代表球員，昨日冒雨集訓，跑圈練氣。（李就攝）

男青少年籃訓班 明日舉行結業禮

籃球聯會與教育司署康樂體育事務組合辦的男青少年籃球訓練班，已於本星期三結束。參加受訓的青少年為四百八十人。將於明日下午三時半在九龍東啓德室內運動場舉行頒發證書儀式，並由正午十二時起，舉行分區淘汰制籃球賽，經七場比賽後，區際冠軍將於下午四時許產生，男青少年籃球訓練班，以十三歲至十六歲為訓練對象於四月初開課，至本月廿一日結束，分別在港島銅鑼灣、香港仔、九龍深水埗、油蔴地、黃大仙、觀塘、新界荃灣、元朗等八個地區授課，在訓練期間，籃聯派出職員及教練廿五人担任工作，訓練成績甚為理想。

明日為青少年籃球訓練班頒發畢業證明書，將於下午三時半在九龍新蒲崗東啓德室內體育場舉行，屆時由籃聯會長湛兆霖，教育司署首席教育官郇士維主持授憑及頒贈錦旗。

分區籃球淘汰賽，由明日正午十二時在東啓德室內運動場開賽，因參加受訓球員年齡較輕，比賽採三十二分鐘制，即每半場為十六分鐘，比賽秩序業已編定。

正午十二時，銅鑼灣對油蔴地，十二時三十五分荃灣對元朗，下午一時十分深水埗對觀塘，一時四十五分香港仔對黃大仙。

四時初賽結束後，準決賽亦隨而開始，兩場準決賽為：

下午二時二十分銅鑼灣或油蔴地對荃灣或元朗，二時五十五分深水埗或觀塘對香港仔或黃大仙。

決賽於下午四時舉行，由準決賽得勝兩隊決冠亞軍名次。（文玲）

亞洲盃預賽：香港代表隊昨午繼續操練。圖為各隊員練習盤球功夫。（李就攝）

對明天精流再度交鋒之前瞻

圈中人語

足總盃決賽首仗，流浪以一比零先拔頭籌，明日大球場磁頭，將是精工爭取最後勝利的機會。

精工今屆在淘汰賽中，三週流浪都吃敗仗，係氣認真唔順，奈何幸運之神偏偏袒護着流浪，真係唔恨得咁多。

明日大球場足總盃第二回合，毫無疑問流浪已現出一副三料冠軍相了——銀牌、總督盃，甚至首屆足總盃亦大有成數網羅着，確的羨煞幾許旁人。

假如在決賽第一回合流浪輸了，他們依然有機會在第二回合扳平過來，因為「流浪漢」有的是拼勁和氣力，這點從他們十九日打完元朗，跟着連續三日的備戰，到廿二日迎戰精工，都証實他們的耐力，儘管廿二日之役，流浪的表現是那麼的强差人意，但精工却更叫人失望，所以，我們還是看好流浪。

第一回合流浪以一球打窒了精工，確實是如虎添翼，這記悶棍，恐怕精工大有吃不消的感覺，明仗能否提起精神，還擊流浪呢？以下的分析，供讀者作一參考。

第一：精工雖是一支有個人技術、有速度的强隊，但體力方面，則完全負於流浪，在失一球於前，力求扳平或爭勝的緊張心情下，是否能維持九十分鐘的氣力也成疑問，就單以準決賽勝南華一役，他們贏得就不够清脆利落，似乎有意保留氣力，惟恐一放而引起後勁不繼似的，這種缺氣的現象，面對「孭足氣」的流浪，要扳平都不是一件容易的事。

第二：精工的防綫及箭頭，已出現了問題，一對高佬中堅表現不符合水準，同時經常毛手毛腳，這是一個漏洞，其次是箭頭人物，伊地怕打辣波，華德年華老去，在場反而阻手阻腳，至於陳朝基久休復出，不在狀態，做成了精工第二個漏洞，明日面對意氣風發的流浪，恐怕只有招架之功，而無還手之力了。

流浪這隊波，平情而論是低精工一皮的，但今屆行運就行到腳趾尾，本來憑雙方人腳來說大局，精工贏面會比流浪高，可惜今屆流浪搶了南華的金漆招牌——一世够運，淚淚下兩個淘汰盃得手，眼見連這隻足總盃也執着了半隻盃耳了，我們下的唯一結論就是，流浪勝氣力、鬥志和運氣，而精工恐怕就是少了這三樣。

今晚流浪召開賽前軍事會議，商討明日抗敵大計，然後全體球員回宿舍集宿，不准任何人單獨行動，並且提早上床休息，養足精神明日好去捧這隻首屆足總盃。（長江）

我奧運男籃球隊 請朱聲漪任教練

【台北航訊】我國參加第廿一屆奧運男子籃球代表隊教練，已由籃協會決定請朱聲漪擔任，朱聲漪是今年自由盃籃賽冠軍台林隊的教練：籃球協會廿二日宣布：朱聲漪是由技術委員會召集人王屏周、常務理事齊劍洪及總幹事馬嵐峯等所共同商議決定的；籃協並將報請中華民國體育協進會核聘。

籃協會並曾在不久前致函美國，邀約名教練史金納前來我國任客座教練，惟史金納尚未作最後答覆。籃協會說：六月五日，史金納教練將率領美國范登堡大學籃球隊訪華，屆時即可確定他是否願接下這項協助訓練工作。

籃協會並說：我國參加奧運、男女籃球隊將於六月十二日起選拔，經選出的男子十二名國手及女子組前四名，一併於七月初往左營奧運訓練營集訓，訓練期為十週，女子組參訓的四隊，則預定九月中旬決選出一支正式代表隊。

參加亞洲盃預賽 日本甚多世運腳

【本報訊】足球總會昨日公佈，來港參加亞洲盃足球預賽之日本代表隊球員名單。至於星加坡、北韓及中共隊名單則仍未公佈。

這枝日本亞洲盃預賽之代表隊，有不少為奧運「國腳」，但平均球齡已不輕，如門將船本幸路，後衛小城得達，中鋒釜本邦茂，左翼渡邊三男等。名氣最大為門將船本幸路及中鋒釜本邦茂，後衛小城得達，船本幸路為一九六四年奧運選手，當時日本名列第三。他到過本港作賽，現年已卅三歲。釜本邦茂亦為奧運、世界盃外圍賽、亞運會的日本「國腳」，亦到過本港，現年卅一歲。小城得達亦為日本國家隊主力球員，任何重要性國際賽，都有他在陣，現年已卅二歲。

日本國家隊亦呈報廿二名球員，但抵港時只有十八名球員，至於那十八名為正式代表，有待他們抵港時才清楚。

茲將日本亞洲盃預賽職球員名單列下：

領隊：長沼健，教練：平木隆三。

守門員：船本幸路，瀨田龍彥，垣內輝久。

後衛：小城得達，大仁邦彌，川上信夫，落合弘，清雲榮純，古田篤良，橫谷政樹，石井茂己。

中衛：森孝慈，吉村大志朗，奧寺康彥，藤島信雄，荒井公三。

前鋒：釜本邦茂，永井良和，藤口光紀，今村博治，高田一美，渡邊三男。

至目前仍未有汶萊球員名單寄到，昨午足球總會已拍一封急電去汶萊足總，催促早日將他們的球員名單寄來。要是汶萊退出，將影响整個賽事不小。

本報足球隊 今在修頓迎戰國泰

本報足球隊，今日下午六時至八時在修頓球場與國泰航空公司作兩場足球友誼賽，雙方職球員名單如下：

（工商日報足球隊）領隊劉國雄、教練黃世國，隊長：歐國强、張榮光。隊員：駱健民、黃煒生、何偉賢、呂智明、李就、歐國民、王文錦、黎志强、鄺榮發、蕭權齊、黃柏枝、謝炳榮、謝炳輝。

（國泰空中服務員隊）領隊基遜，教練張子慧、林芳甚、軍醫吳煥堂，隊長王盛年，隊員：余兆偉、羅錦光、沈鎮南、羅宥應、黃志明、黎志鏗、何煜冠、施應南、石新中、潘宇堅、邱宏捷、黃炳育、林永富、陳博仁。

李龍國被罰關係 不能參加亞盃賽

【本報訊】元朗的李龍國已被選為亞洲盃第三區外圍賽香港代表隊的「準代表球員」，但由於他在足總盃準決賽對流浪時，又遭球証黃牌警告，所以在罰分方面已達到十二分，因而要被停賽三場。按足總的條例，若球員一旦被罰停賽是不能代表任何球隊出賽，包括代表隊在內，所以，在足總遴選小組挑選最後十八名代表球員時，李龍國將不在考慮範圍之列。不過，李龍國就算不能當選，對於香港隊的實力影響也不會大，因為的是港隊兵源依然充裕。

又：鐵行伍炎勝及崔永生，均被罰停賽三場。

渣仙奴保羅施薩 停賽一年另三場

【巴黎廿三日合衆國際社電】法國足球總會紀律小組會議結果，判法國馬賽球會的巴西籍球員渣仙奴及保羅施薩停賽一年另三場，據說是在最近的一場比賽中有粗暴的行爲。

馬賽隊會長馬力稱：這個判罰是毁謗的。該紀律小組於星期四晚作出上述判決。

流浪有錢聽 名利雙收

△一九七四至七五年甲組足球聯賽，尚有一場精工對元朗便全部結束。不過，這一場比賽對誰是本屆甲組聯賽盟主却有着決定性影响，非常重要。

△雖然元朗早已護級成功，出戰精工的一場比賽勝負對他們已無足輕重，但精工却關係重大。目前精工的成績是廿三戰得卅三分，位于首席的愉園則廿四戰得卅五分，已踢完本屆聯賽的賽事。所以，精工將來出戰元朗，倘若獲勝，增加兩分（總成績增至廿四戰得卅五分），便可與愉園積分相同，並憑得失球數較佳而把錦標奪去。要是精工將來與元朗交鋒，賽和或受挫，那時，聯賽冠軍，便歸愉園所有。

△本屆甲組足球聯賽，不僅爭霸形勢緊湊，要到最後一場比賽舉行之後才能決定冠軍誰屬，就是弱隊護級亦爭逐得非常激烈。除了電話長期處于降班邊緣之外，其餘一支降班隊是誰，一直都十分微妙，最後鐵行以二比零擊敗市政宣告護級成功，怡和與電話降班，才成定局。

△南華這一支鉅型班，本屆雖然戰績未如理想，但票房紀錄極佳，擁躉最多，在大球場上陣，常常有爆場之盛。

△流浪比南華更勝一籌，他們不僅戰績好，收入亦不俗，淘汰制的賽事每項均晉入決賽週。聯賽亦有多伙爆場。據說，他們本屆眞是名利雙收了！

△奪得總督盃及銀牌賽錦標之後的流浪，在足總盃決賽第一回合以一比零壓倒精工，第二回合定明天在大球場舉行，到時流浪勝或和都可以奪得冠軍。

△假如流浪眞的在足總盃賽稱霸，他們便囊括本屆三項淘汰制賽事的錦標（銀牌、總督盃及足總盃）。凡是淘汰制的賽事，既講球運亦要有實力。倘若流浪能把全部淘汰制賽的錦標奪去，確非常難得。

△將達六十隊參加角逐的第二屆區際青年業餘足球賽，今天便全部結束，共有兩場決賽在南華球場舉行，頭場下午三時十五分，閩僑對赤柱爭奪季軍。尾場下午五時一刻，卜公對其士逐鹿錦標。卜公是本屆高級青年盃賽盟主，假如在區際賽又稱霸，便成爲「雙料冠軍」。（長風）

甲組足球聯賽成績表

隊名	賽	勝	和	負	得球	失球	積分
愉園	廿四	十五	五	四	五一	卅一	卅五
精工	廿三	十四	五	四	四八	二十	卅三
流浪	廿四	十四	五	五	四三	廿八	卅三
南華	廿四	十一	十	三	四四	十九	卅二
光華	廿四	十二	七	五	四一	廿五	卅一
東昇	廿四	十三	四	七	四二	卅二	三十
加山	廿四	十一	四	九	卅七	卅四	廿六
東方	廿四	五	九	十	十九	廿三	十九
元朗	廿三	七	五	十一	廿八	卅七	十九
市政	廿四	五	六	十三	二十	四三	十六
鐵行	廿四	三	九	十二	廿二	四十	十五
怡和	廿四	四	六	十四	二十	四十	十四
電話	廿四	一	五	十八	十六	五九	七

李度搶先出接：足總盃決賽第一仗，流浪以一球擊敗精工。圖為精工「耶穌」戴麗（右二）埋門，流浪門將李度（左）搶先出接。（李就攝）

甲組聯賽爭奪甚烈 有四十仗和局終場 一球決勝者最多達五十三場

一九七四至七五年度甲組足球聯賽，尚餘壓軸戰精工對元朗，倘精工取勝則榮登冠軍寶座。本屆甲組聯賽已賽過一百五十五場，其中有四十場為和局，已決勝負者則有一百十五場，在一百五十五場比賽，全部入球為四百三十一球，亦即為每場總平均約為二點七八球。由於這屆和局達四十場，且打成零比零佔十六場，已決勝負的一百十五場，也有六十場為戰敗的球隊無法「破蛋」，即為已決勝而雙方均有入球紀錄者為五十五場，對賽隊伍入球相等的和局為廿四場，因此總平均二點七八，雖然每場平均不够三球。惟大部分比賽的戰果，仍為比數相當接近，以一球之差而決高下者佔了五十三場，相差兩球者為三十三場，以三球之差而決勝者則有十六場，相差四球者為六場，淨勝五球則有三場，相差六球亦為三場，淨勝七球僅得一場，亦為這屆聯賽的一伙入球最高紀錄。

和局的四十場，其中以零比零終場者為十六場，各一平手十五場，二比二歡喜終場則有九場。

以一球之差決勝負的五十三場，包括廿五場為一比零，二十場是二比一，六場為三比二，兩場則為四比三。而該兩場雙方計入七球的比賽，則為首循環愉園勝元朗及次循環東昇勝鐵行。

相差兩球而決勝負則有三十三場，其中二比零佔十九場，三比一有十二場，四比二則為兩場。

以三球的距離而決勝負者則有十六場，包括三比零戰果者六場，四比一則有九場，五比二僅得一有五場為四比零，另有一場為六比一。淨勝六球者僅得一場，而「七個一皮」則為兩場，亦即為相差六球者有三場。至於七比零則為僅得一場，即為首循環流浪勝市政。

單方面獲得入球而決勝的六十場，則為一比零佔廿五場，二比零佔十九場，三比零則為六場，四比零計有五場，五比零則為三場，六比零及七比零各為一場。茲將聯賽一百五十五場的比數錄后：

和局四十場：

零比零——加山和鐵行，東方和鐵行，東方和元朗，東方和精工，愉園和流浪，怡和和東昇，怡和和元朗，怡和和南華，怡和和電話，光華和精工，光華和鐵行，光華和市政，光華和元朗，鐵行和市政，流浪和南華，東昇和市政。

一比一——東方和精工，東方和南華（兩場），東方和電話，愉園和光華，愉園和精工，光華和南華（兩場），鐵行和電話，鐵行和南華，流浪和南華，精工和南華，南華和東昇，加山和電[illegible]

二比二——加山和愉園，加山和電話，東方和東昇，愉園和市政，鐵行和市政，鐵行和元朗，流浪和元朗，流浪和市政，鐵行和怡和。

相差一球決勝負者五十三場：

一比零——加山勝東方，加山勝鐵行，東方勝電話，愉園勝東方，愉園勝南華，鐵行勝南華，鐵行勝怡和（兩場），鐵行勝怡和，流浪勝鐵行，流浪勝精工，精工勝市政，南華勝元朗，市政勝加山，市政勝東方，市政勝元朗，元朗勝東方，南華勝加山。

二比一——加山勝怡和，加山勝光華，加山勝流浪，加山勝元朗，東方勝怡和，愉園勝東方，愉園勝精工，怡和勝市政，光華勝電話，鐵行勝東昇，流浪勝東方，精工勝加山，精工勝市政，南華勝電話，電話勝南華，東昇勝光華，東昇勝南華，元朗勝鐵行，東方勝加山。

三比二——流浪勝東方，愉園勝光華，光華勝[illegible]

四比三——愉園勝元朗，東昇勝鐵行。

以兩球之差決勝者三十三場：

二比零——加山勝元朗，愉園勝怡和，愉園勝鐵行，愉園勝市政，光華勝加山，光華勝怡和，鐵行勝電話，流浪勝愉園，流浪勝精工，精工勝光華，南華勝市政，東昇勝流浪，東昇勝電話，東昇勝東方，東昇勝怡和，市政勝電話（兩場），首循環為「腰斬球賽」，由足總聯賽管理委員會判定比數），元朗勝電話（兩場）。

三比一——愉園勝怡和，愉園勝東昇，怡和勝元朗，光華勝怡和，光華勝元朗，流浪勝鐵行，流浪勝光華，精工勝怡和，精工勝鐵行，南華勝怡和，南華勝精工，南華勝元朗。

四比二——加山勝精工，怡和勝市政。

相差三球而決勝者十六場：

三比零——東方勝市政，精工勝東昇（兩場），精工勝鐵行，東昇勝元朗，元朗勝精工。

四比一——加山勝怡和，加山勝東昇，愉園勝加山，愉園勝電話，光華勝流浪，流浪勝東昇，精工勝電話，南華勝鐵行，元朗勝市政。

五比二——流浪勝電話。

以四球差額而決勝者六場。

四比零——愉園勝鐵行，精工勝怡和，南華勝加山，南華勝愉園，東昇勝加山。

五比一——精工勝流浪。

淨勝五球者三場：

五比零——加山勝市政，精工勝電話，東昇勝電話。

相差六球而決勝者三場：

六比零——光華勝電話。

七比一——南華勝元朗，愉園勝電話。

淨勝七球一場：流浪勝市政七比零。（文彥）